民報

THE MIN PAU

登記證 內政部警字一五九九號 中宣會九七九號

中華郵政特准掛號立券按照總包特別優益寄送之新聞紙

館址上海山東路二百九十號

第一千七百四十號　今日二張半售國幣三分四厘

電話　營業部九三八一六　編輯部九一四六八　電報掛號三〇四六

定報價目 ▲國內每月國幣一元三個月國幣二元七角半年國幣五元全年國幣九元（日本朝鮮同）▲歐美各國每月國幣三元七角▲香港澳門每月國幣二元報費先惠郵票九五折算

廣告刊例 ▲特等新聞欄三行起碼每日每行國幣九角▲乙種特等新聞欄四行起碼每日每行國幣四角半▲頭等封面及社評前二行起碼每日每行國幣一元八角▲緊要分類短行六十字起碼每日每字國幣二分五厘▲英寸六方寸起碼每日每方寸國幣一元二角

商務印書館 本週重版書

▶社會科學◀

日本社會經濟史（各國社會經濟史叢書） 內田繁隆著 陳敦常譯 ＊（三版）一冊七角 特價七折

意大利社會經濟史（各國社會經濟史叢書） 山口正太郎著 陳敦常譯 ＊（三版）一冊七角 特價七折

美國社會經濟史（各國社會經濟史叢書） 緒谷眷一著 張定夫譯 ＊（三版）一冊七角 特價七折

財政學（大學叢書） 尹文敬著 ＊（四版）精裝一冊四元五角

中國田賦問題（中華學藝社學藝叢書） 劉世仁著 ＊（三版）一冊一元六角

所得稅原理及實務（立信會計叢書） 潘序倫 李文杰編 ＊（二版）一冊一元二角 特價七折 本書第一版發行未久即已銷罄茲經趕印再版出書。全書三百五十餘頁，後附各項所得稅法規及應用表格極便檢查。

所得稅暫行條例詳解 張蕙樑編 ＊（二版）一冊五角 特價七折

四年從政錄 陳公博著 ＊（二版）一冊九角

唐律疏議（國學基本叢書） 長孫無忌著 ＊（二版）二冊四角

憲政制度之新問題（社會科學小叢書） H. L. McBain, L. Rogers著 杜光塤譯 （二版）一冊五角

證據法要論（新時代法學叢書） 周榮編 ＊（二版）一冊九角

華僑問題（現代問題叢書） 丘漢平撰述 ＊（二版）一冊四角五分 特價七折

童子軍教育概論 吳耀麟編 ＊（二版）一冊六角五分

女子職業指導（婦女叢書） 潘文安 孫祖基編 （二版）一冊三角

賢伉儷（漢譯世界名著） J. H. Pestalozzi著 傅任敢譯 ＊（二版）一冊七角五分 特價七折

小學音樂教材初集 中年級之部 教育部編 （七版）一冊一角二分

中國家庭改造問題（家庭叢書） 麥惠庭著 （四版）一冊一元二角

周禮正義（國學基本叢書） 孫詒讓著 ＊（二版）八冊一元九角

儀禮正義（國學基本叢書） 胡培翬著 ＊（二版）四冊一元二角

▶文學◀

文山先生全集（國學基本叢書） 文天祥著 ＊（二版）三冊六角

震川先生全集（國學基本叢書） 歸有光著 ＊（二版）二冊六角

方望溪先生全集（國學基本叢書） 方苞著 ＊（二版）四冊七角五分

孫淵如先生全集（國學基本叢書） 孫星衍著 ＊（二版）二冊五角

唐詩研究（國學小叢書） 胡雲翼編 （三版）一冊四角五分

清詩別裁（國學基本叢書） 沈德潛選輯 （三版）二冊六角五分

牡丹亭（國學基本叢書） 湯顯祖著 ＊（三版）一冊二角五分

徬徨中的冷靜（長篇小說） 廬隱著 （三版）二冊一元

空山靈雨（文學研究會叢書） 落華生著 （四版）一冊三角五分

小說考證（附續編拾遺） 蔣瑞藻編 （二版）一冊一元 特價七折

通俗新尺牘 （三版）一冊六角四分

現代普通尺牘大全 王濬汝編 ＊（三版）一冊四角

註釋尺牘進階 李瀋清編 （二版）一冊二角

華倫夫人之職業（文學研究會叢書） G. B. Shaw著 潘家洵譯 （三版）二冊三角五分

印度短篇小說集（世界文學名著） R. Tagore等著 伍蠡甫選譯 ＊（二版）一冊四角 特價七折

西班牙短篇小說集（世界文學名著） F. Caballero等著 戴望舒選譯 ＊（二版）一冊七角 特價七折

▶總類◀

四角號碼檢字法（百科小叢書）附檢字表 王雲五著 （三版）一冊二角

古書辨偽四種（國學基本叢書） 姚際恒 宋濂 胡應麟 崔述著 ＊（三版）二冊一角五分

中國經學史（中國文化史叢書） 馬宗霍著 ＊（二版）一冊一元

▶語文學◀

增訂英華合解辭彙 A Modern English-Chinese Dictionary 翁良 楊士熙 唐澂 童錫編 （十四版）一冊二元五角

高級英文文法研究 A Study of English Grammar for Advanced Students 王安宅著 （五版）一冊六角四分

訂正高等英文典 Higher English Grammar 日本齋田乃武著 （五版）一冊四角

學生英語會話 Students' English Conversation 王元章編 （四版）一冊四角五分

▶自然科學◀

大代數學講義 上野清著 王宋英 張廷華譯 （五版）一冊四元

實用物理學 密爾根 蓋爾著 周昌壽 高銛譯 （十二版）一冊一元六角

理論化學（化學集成第一編） 水津嘉之一郎著 孔慶萊譯 （三版）一冊八角

無機化學（化學集成第二編） 水津嘉之一郎著 孔慶萊譯 （二版）一冊一元六角

有機化學（化學集成第三編） 水津嘉之一郎著 孔慶萊譯 （三版）一冊九角六分

有機化學概要（百科小叢書） 鄭貞文編 ＊（五版）一冊四角

地球化學（自然科學小叢書） W. J. Vernadsky著 任夢雲譯 ＊（二版）二冊一元 特價七折

生物學與日常生活（百科小叢書） J. R. Baker, J. B. S. Haldane著 沈性仁譯 ＊（二版）一冊二角五分

古生物（中學生自然研究叢書） 張作人 葉熙林編 ＊（二版）一冊五角五分 特價七折

▶應用技術◀

生理學（大學叢書） 蔡翹著 ＊（二版）平裝一冊四元五角

脈經（國學基本叢書） 王叔和撰 ＊（二版）一冊二角

眼病（醫學小叢書） 劉雄著 ＊（六版）一冊二角五分

神經衰弱自療法（家庭叢書） 王蠡蘇編譯 （六版）一冊三角

普通救急法（南京高等師範叢刊） 趙士法編 （五版）一冊四角五分

增訂商人寶鑑 張士傑編 （三版）一冊一元五角

工廠管理法 胡緯編 （四版）一冊一元四角

汽車修理學 何乃民編 （七版）一冊一元

炸藥製備實驗法 曾昭掄著 （四版）一冊五角

實驗汽鍋管理法（工學小叢書） 姚幼蕃編 ＊（二版）一冊一元

染料概論（工學小叢書） 謝勤餘編譯 ＊（二版）一冊二角五分

〔附註〕本廣告內所列版次係敝館複業後重版次數 其加有＊符號者係復業後初版書之重版者

252

中國國貨銀行董事會召集第七屆股東常會公告

茲定於本年四月三十日（即星期五）下午二時假上海香港路五十九號上海市銀行業同業公會召集第七屆股東常會務請各股東屆時蒞臨照章於會期前十五日起至開會前三日止携帶股票到上海河南路天津路轉角八十六號本行驗取入場證選舉票以憑到會如因事不能蒞會應請委託其他股東代表出席除議案等另函通知外特此公告再自本年三月三十日起至開會日止本行股票照章停止過戶幷聞

華品煙草股份有限公司召集股東常會公告

本公司茲定於四月二十日下午一時在上海北京路第二五五號墾業大樓本公司內舉行股東常會報告上年份公司賬略及營業狀況並照章改選監察人除事前函達外特再登報公告自公告日起至閉會日止照章暫停股票過戶統希 公鑒為荷 華品烟草股份有限公司董事會啓

上海煤業銀行召集第十六屆股東常會通告

茲經本會議決訂於四月四日（星期日）午後二時在香港路銀行公會五樓開會報告第十六屆賬略並選舉監察人請各股東於開會十日前攜帶股票至北京路本行驗取入場券以憑到會除已分別函達外特此通告再自登報日起至開會日止暫停股票過戶合併聲明 上海煤業銀行董事會啓

沙市紡織股份有限公司發息通告

逕啓者茲經第五屆股東大會決議定於四月十五日起發給廿五年度股息紅利凡吾股東務希於是日起携帶股票及利息紅利收據向上海愛多亞路中匯大樓二二〇號本公司事務所領取為荷再以前股息存款亦一併發還其利息算至四月十五日為止

本報設立淮陰分館啓事

本報為淮陰各界訂閱便利起見已從四月一日起在戶管三太巷東八號設立分館如蒙訂閱報紙惠登廣告請就近向本報分館施君柏君接洽竭誠歡迎 本館謹啓

本報成立阜陽分銷處啓事

本報為便利閱者起見在阜陽縣北門內西振興恆號內設立分銷處如蒙訂閱報紙惠登廣告請就近向該分銷處田玉亭君接洽可也 本館謹啓

信誼化學製藥廠股份有限公司召集第七次股東常會通告

逕啓者茲經董事會議決准於五月四日（星期二）下午二時在八仙橋青年會舉行第七次股東常會討論本廠一切進行事項務希各股東準時蒞會如因事不克到會者請填具委託書委託其他股東代表出席除分函外特此登報通告 再在大會前一個月照章暫時停止股票過戶併此聲明即希 公鑒 董事會啓

教育部第二次全國美術展覽會通告

展覽日期及時間 四月一日起至廿日止每日午前九時起迄午後六時止每星期三夜免閉改展覽自下午七時起迄十時止每星期一午前停止展覽

會場 南京國府路國立美術陳列館

展品 書畫 雕塑 金石篆刻 建築圖案及模型 工藝美術 攝影等（以上均包括古今美術品）

入場券每張國幣二角星期三夜晚及星期五每張五角

佽綗律師代表浦東奚鑑堂緊要啟事

茲據上開當事人來稱先父坤生去世迄今已二十餘年斯時鑑堂年祇十一歲尚在孩提時代惟先父所負債務家母均知底蘊當因孤寡無能未能即時償還迨後鑑堂商堪溫飽謹遵母命將先父所負債務次第還清詎近有不法之徒偽造借據散佈流言以恐嚇鑑堂希圖不當利得委請代表登報聲明依法保障前來據此合函代為登報聲明如上 事務所辣斐德路辣斐坊口五八五號 電話七五一八六號

何世楨律師 奚玉書會計師 標賣民智書局（塘山路廠內）生財機器公告

民智書局塘山路九二六號廠內現存全部新式印書機器以及生財（另詳目錄）茲限最低價國幣三萬元公開標賣有意承買者請自登報日起向河南路五〇五號公信會計師事務所索取機器生財目錄並可到廠點看並於本月十一日以前將標價密封投送公信會計師事務所隨繳保證金五百元當於十二日下午二時仍在原處當衆開標得標者接得書面通知後應於三日內將餘款付清否則作為拋棄沒收證金以次多數遞補辦法同上特此公告卽希 公鑒 何律師事務所上海甯波路四〇號電話一三六〇八 奚會計師事務所上海河南路五〇五號電話九〇三四五 九二九一一

許武芳律師代表葉冠卿君聲明退夥並更正

據上開當事人委稱冠卿前與蕭秀海陳德耀二君合夥開設協冠記草帽行自登報日起冠卿宣告退夥所有以前協冠記人欠欠人統由蕭陳二君負責理直賬目雙方亦面結清楚嗣後冠卿與協冠記完全脫離合夥關係對內對外亦均無涉委請貴律師代表登報聲明以昭鄭重又據稱本月二日貴律師代表冠卿聲明退夥廣告一則內容與事實稍有出入並請一併聲明更正等語前來合亟代為聲明如上 事務所薩坡賽路念六號 電話八二七四三號

許武芳律師代表龍宮記飯店丁聲君啓事

據上開當事人來稱前龍宮協記飯店於本年三月間由敝個人受盤繼續營業自盤之後加聲記二字為號如有龍宮協記名義代人担保或簽發票據及人欠欠人等情希於五日內來店聲明過期庶不負責煩貴律師代表登報聲明如上 事務所薩坡賽路念六號 電話八二七四三

張福康律師代表王鳳弟緊要啓事

茲據上開當事人稱鳳弟被朱阿青強逼為娼留兇接客此種非人生活實難忍受又被監視自由不得跳出火坑痛苦不堪言狀此次乘機脫離苦海據聞朱阿青對已有種種不法行為迫不得已委請貴律師代為登報聲明鳳弟自即日起恢復自由任何人不得有侵害一切法益否則自當依法澈究等語前來據此合代聲明如上 事務所靜安寺路同福里念五號 電話三六八八六

顧士奇律師代表陳恩銘桂阿二離婚聲明

茲據上開當事人聲稱因意見不合自願協議離婚除委請貴律師立據證明外再請代表登報聲明據此合亟代為聲明如上 事務所愛多亞路七五一弄九號 電話八二二三七

龔同元律師代表大昌水電材料行添股擴充營業並退保聲明啓事

茲據上開當事人翁雪樵來稱鄙人現已加入李賡揚所開之大昌水電行為股東並兼任總經理所有經理一職推李賡揚繼任惟以前李君個人經營時會經代人作保等情自登報日起概作無效深恐外界不明故特委託貴律師代為登報聲明退保等語前來據此合代聲明如上 事務所老西門夢花街寶昌里二號 電話二三九三四號

王建航律師代表興發公司緊要聲明（一）

據上開當事人聲稱敝公司前向南京路八百三十號上海大新有限公司租得該公司五樓全部房屋等轉租與大新舞廳使用分別訂有租賃契約為憑旋大新舞廳又將一部分房屋分租與大新中菜酒樓及大新西菜社使用惟該舞廳開幕未久即行停歇所有該舞廳內之動產已早經法院拍賣完畢而中菜酒樓及西菜社亦先後停業茲為節省本身及各該次承租人之空租損失起見已徵同各該次承租人及其代理人之同意自本年四月一日起將全部房屋退還上海大新有限公司將來聽由上海大新有限公司任何名義營業一概與敝公司無關惟該舞廳在退租前所積欠房租及水電費仍當向該舞廳負責人積極追償為此委請代表登報聲明等語前來據此合亟代表登報如上 為公法律事務所北京路三〇四號 電話一八三一九號

王建航律師代表興發公司緊要聲明（二）

據上開當事人聲稱敝公司所轉租與大新舞廳及該廳分租與中菜酒樓及西菜社使用之房屋等租賃物件除已全部退租由上海大新有限公司收回外所有大新舞廳內之動產部份係由印刷山君向上海第一特區地方法院拍進後另行作價賣與敝公司至該廳內之牆壁音樂台地板下空心磚冷氣設備廚房空心磚牆西菜社門面玻璃框電燈鐵欄杆中菜酒樓電燈電鈴禮台廚房裝置等固定裝修敝公司曾一再催令各該次承租人折去將房屋恢復原狀祇因恢復原狀費用過鉅各該承租人無力辦理敝公司為減少各方損失起見已將該部份固定裝修作價收買現已連同向印刷山君購進之動產一併轉賣與大新有限公司各項手續均已辦理完畢恐未週知為此委請貴律師代表登報聲明等語前來據此合亟代表登報如上 為公法律事務所北京路三〇四號 電話一八三一九號

陳忠蔭律師代表上海大新有限公司「為收回五樓大新舞廳大新中菜酒樓及大新西菜社」通告

據敝當事人上海大新有限公司聲稱敝公司前將五樓部份房屋出租與興發公司由興發公司轉租與大新舞廳及大新中菜酒樓大新西菜社使用現據興發公司聲稱已商得各該次承租人之同意擬將全部房屋退租敝公司業已允諾自即日起所有五樓房屋概由敝公司收回屋內固定裝修之一部份動產亦經敝公司向興發公司購進所有五樓房屋裝修敝公司以後得自由行使收益或用原名義或用其他名義自行經營舞廳及中西酒菜業或另行出租他人經營之概與以前之大新舞廳大新中菜酒樓大新西菜社無涉所有該廳該樓該社以前之債務亦與敝公司無關等語前來請為代表登報公告爰代登報通告如右伏希 公鑒 事務所北京路一三七號 電話一五一二七，八

姜維藩律師受任强國瑞（即金海）君常年法律顧問並代表緊要啓事

茲據上開當事人聲稱鄙人生平克勤自守從未向人借貸如有任何人偽造借據意圖影射藉端詐欺者委請依法追究並委為常年法律顧問等語前來後對於强君一切法益名譽財產如有侵害者當盡依法保障之責特此啓事如上 事務所勞合路一六一號 電話九三一七四號

江蘇上海第一特區地方法院公告（宣告陳繼昌破產案）

為公告事：查二十五年破字第四三號陳繼昌（即慎和永記磚灰號號主）破產一案・業經召集債權人會議在案・茲據破產管理人安紹芸會計師呈・據該破產人提出調協計劃・轉請召集第二次債權人會議等情：前來・除照准外・合將第二次債權人會議期日及會議地點・又會議事項・公告週知・仰各債權人準時參加會議・切勿自誤！特此公告・計開：一・第二次債權人會議期日：中華民國二十六年四月十四日下午二時・二・債權人會議地點：上海靜安寺路赫德路口金城別墅清華同學會・三・債權人會議事項：討論破產人提出調協計劃・

中華民國二十六年三月　日

朱松濤啓事並警告

閱四月一日社會晚報所載朱潘霞雲自訴王妙林妨害家庭一案查與事實不符該報云王妙林由張叔善介紹而同居又將其痛毆胸部等情均非事實全屬虛構且不知張叔善是何許樣人至於痛毆致傷傷痕何在及證明何人其荒謬顛倒實屬可笑該王妙林係一中年少婦獨居於德行里五百八十七號後樓其身份可想而知萬惡之人心險惡處心積慮志在金錢狡猾萬端橫生惡計糾串海上聞人朱松濤之守門者許某目無法紀日後鄙人身體受任何損害惟該彼等自問茲先登報警告莫謂言之不預也 朱松濤告白

孫彌卿警告汪為樑君鄭重聲明

查汪君於民國廿五年一月間挽弟向張姓以珠翠質國幣二千五百元并以弟為保證人奈屆償期非惟不將本利如數清償且君之蹤跡不明弟被累不淺自登報日起五日內如君仍不將前項質物妥為理楚則弟惟有依法呈請法院拍賣不足之數仍予追訴勿謂言之不預也

實業公報

本報公載關於農林鑛產工商法規公牘統計命令勞工牧漁註冊公告等項每星期一出一次全年定價大洋五元郵濟在內每冊零售大洋一角凡關心實業建設事業者均應置購一份以資參考如荷訂閱逕請向實業部總務科本編輯處接洽可也

蔣委員長 昨飛返奉化靜養

十五日爲兄錫侯營葬

行前曾接見宋子文等

本報甯波三日電 蔣委員長夫婦三日自滬飛甬・下午三時念分抵鄞櫟社機場降落・錢大鈞何雲分乘兩機隨行、蔣下機後・乘汽車返溪口休養・定十五日爲乃兄錫侯營葬・

本市息 蔣委員長來滬歡送孔特使並檢驗身體、駐節二日、因遵醫囑、業於昨日下午二時四十五分自龍華飛機場乘自備大鵬鉅型機・離滬飛返奉化故里靜養・偕夫人宋美齡女士・侍從室主任錢大鈞・侍衛長何雲・外籍顧問端納等・祕書汪日章、副官蔣祥恆等、則分乘福特波音兩機隨行、尚有醫官趙祖穆及衛士等、另於當晚五時、乘招商局新江天輪赴甯波轉往、新任粵主席吳鐵城、駐日大使許世英、交通部長俞飛鵬、豫鄂邊區主任陳繼承、淞滬警備司令楊虎、本市代市長俞鴻鈞、保安總團長吉章簡、警察局長蔡勁軍、粵財廳長宋子良、及孔財長女公子等、均赴機場歡送、委員長臨行前・並曾在邸召見經委會常委宋子文・及豫皖綏靖主任劉峙上海市長俞鴻鈞等晤談・尚有魯主席韓復榘・於昨晨九時四十五分・偕軍委會總參議蔣伯誠・再赴委員長私邸晉謁・

林主席定明日離粵

後日赴衡陽轉赴桂林

本報香港三日電 林主席二日晚偕呂超香翰屏等乘艦抵江門、三日赴崖門視察、定四日返省、五日晚乘粵漢路車離粵至馬霸、遊南華寺、六日乘車赴衡陽、由衡轉車赴桂林、

總理遺囑句讀 中央重加規定

中央社南京三日電 中央以關於總理遺囑句讀、前經規定、令飭遵照、惟施行日久、仍間有句讀錯誤情事、亟應重加規定、以昭愼重、除通令各級黨部外、特檢同原定標點總理遺囑一份、函達國府、飭屬繕明貼適當地點、以資宣讀、國府頃已訓令直轄各機關轉飭遵照、

港今舉行 歡送孔特使大會

中央社香港三日電 港各界歡送孔特使大會、定四日下午四時、假思豪酒店舉行、

中央社香港三日電 李煦寰、劉維熾、鄒殿邦、吳健陶等、三日先後由省抵港、歡送孔特使、

中央社廣州三日電 余漢謀派李煦寰、曾養甫派李芳、省府派李朗如、代表赴港、歡送孔特使、

中央社廣州三日電 粵建廳長劉維熾、財廳主任祕書林競秋、財部特派員辦事處主任祕書董仲鼎、三省統稅局長吳健陶、市商會主席鄒殿邦、三日赴港、歡送孔特使、

蔣院長慰留曾養甫

本報香港三日電 廣州市長曾養甫日前向政院呈請辭職、現悉曾已奉蔣院長覆電慰留、

李白通電就職

桂林來電 接奉國民政府特派狀開特派李宗仁爲國民革命軍第五路軍總司令、白崇禧爲國民革命軍第五路軍副總司令、並頒發印信等因、奉此、宗仁崇禧、遵於本月一日、在桂林敬謹宣誓就職、啓用印信、竊維國難日深、非對外犧牲抗戰、無以救國家民族之死亡、非對內和平團結、無以促興國抗戰之實踐、宗仁崇禧謬總師干、重膺新命、敢不竭盡駑駘、共效馳驅、期能在中央統一領導之下、以迅策抗敵禦侮之進行、所望全國袍澤、全國同胞、時賜南針、藉匡不逮、爲禱、除呈報中央外、謹此電達、國民革命軍第五路軍總司令李宗仁、副總司令白崇禧印、東、

中央社廣州三日電 粵省黨部三日電賀李宗仁白崇禧就五路軍總副司令職、謂公等以國家之干城、膺邊疆之重寄、志切救亡、擁護統一、名言讜論、深佩藎籌等語、

粵準備歡迎吳鐵城

本報香港三日電 三日各團體集省黨部、議決組歡迎吳主席籌備會、並推代表赴港迎迓、

四路軍實行縮編

中央社廣州三日電 據四路總部確息、該路軍本月一日起實行縮編、每旅縮一團、共裁二十一團、編餘軍官送軍分校受訓、士兵汰弱留強、分別資遣、已分電蔣委員長訓練總監部暨軍政部備案、

社評

論武力不足恃（上）

樸

現在時代、世界上無論何國、皆汲汲爲武力之設備、侵略者與被侵略者、舍武力設備以外、其他更無何事、最近之將來、必有爆發之一日、爆發之結果、究竟勝利屬於何者、誠未可預言、但武力必不能獲永久之勝利、證之歷史上之過去與人類最終之目的而可知也、

武力是事實不可缺少之一事、但是迷信武力有無限之威權、究竟是思想之謬誤、以本身之武力而論、人類之武力、決不如物類之巨、而物類卒屈於人類者、以人類能以智力輔助武力、物類僅有本身之武力、以此可見單純之武力、決不足恃、近世武力之設備、全賴財力之充足、有充足之財力、種種智力、得憑藉財之萬能、而用之於武力、是武力之外、需有智力、而更要需有財力、武力之擴充愈巨、財力之需用愈甚、武力決不能增長財力、適以耗消財力、以充分武力之擴充、致影響於財力之枯窘、則思想之謬誤、或能得其事實之覺悟、所以武力之威權、決不是無限的、

武力之根本、在於財力、而武力又不能增長財力、國家財政之計畫、只能使財力之集中、而不能使財力之充裕、充裕之財力、必全體人民、於和平生活之中、努力發展、於相當之時期、始能獲得效果、以武力而保持和平、則武力與財力、當能有相互的進展、以武力而破壞和平、則武力與財力、必均蒙不利、其結果甚至使兩種力量、同時減少、蓋武力是少數軍人之力量、財力是全體人民之力量、犧牲全體人民之力量、以供少數軍人力量之用、此少數之力量、決不能維持常久、所以大政治家、斷不肯憑藉單純之武力、爲發展政治之用、而軍人當國、每每發生武力上之危險、卽以此也、

財部改組昨發表

鹽務署改組爲鹽政司

稽核總所爲鹽務總局

中央社南京三日電 財政部及所屬關務稅務兩署、與鹽務總局等組織法、經立法院修正通過、呈送國府於去年七月公佈後、孔部長卽令飭所屬遵照改組、現經籌備數月來、已就緒、於三日正式發表、其詳情如次、該部原設關務鹽務稅務三署、及總務賦稅公債錢幣國庫會計六司、及總稅務司署、鹽務稽核總所、新組織法對原有各署司組織、泰半仍襲舊制、惟將鹽務署改爲鹽政司、會計司撤銷、改設會計長辦公處、並將鹽務稽核總所改爲鹽務總司、故此次實施改組者、在部內僅鹽務署、與會計司、在部外僅一鹽務稽核總所、其餘均無多大變更、鹽務署長及鹽務稽核總所總辦兩職、原由朱庭祺一人兼任、該部現令派朱庭祺專任鹽務總局總辦、並聘任原任鹽務稽核總所會辦美人羅哈脫爲鹽務總會局辦、鹽政司長一職、令派原任鹽務署科長馬泰鈞暫代、原任會計司長龐松舟、早經國府主計處派爲該部會計長、該司此次改組、係由龐會計長就原有會計司人員、依照新組織法規定、重加調整、改爲會計長辦公處、綜計此次改組、該部原有員額、除有少數因超出新組織法規定、須加裁減外、其餘僅屬職務上之調動、該部祕書處原設二科、依新組織法規定、須將原有之科裁廢、現已調原任科長錢樵錚爲稅務署視察、所有祕書科長、此後將分五組辦事、此外該部賦稅司科長孫曉村辭職、現已照准、遺缺調派祕書洪懷祖暫代、至鹽務總局內部之改組、及在各產鹽區域設置鹽務管理局等、將由該局新任總辦朱庭祺、按照法規次第進行云、

本報南京三日電 財部依照修正組織法改組、三日已發表、鹽務署改爲鹽政司、會計司撤銷、改設會計長辦公處、鹽務稽核總所改爲鹽政總局、祕書處原有之二科裁廢、所有祕書分五組辦事、機要組領組祕書魯佩璋、文書組領組祕書郭公授、人事組領組祕書宋沅、收發組領組祕書張仕鎏、情報組領組祕書魯佩璋兼、

中央社南京三日電 財部三日調動所屬各機關重要人員如次、中央造幣廠兼廠長陳行請辭兼職、現已照准、遺缺調江漢關監督席德柄繼任、另派吳嘉謨代理江漢關監督、調浙江印花菸酒稅局長樊光爲該部參事、遺缺以該局副局長黃祖培升任、江蘇印花菸酒稅局長喬晉樑辭職照准、遺缺調安徽印花菸酒稅局長陳國樑繼任、遺陳缺、派紀亮繼任、調四川區稅務局長王文蔚爲該部專員、遺缺調湘贛區稅務局長丁春膏繼任、遺丁缺、調該部特務祕書李榮凱繼任、聞上列各項人選、均係孔部長未出國前所縝密決定、允稱人地相宜云、

馬步芳 挑選駿馬二百匹 呈獻蔣委員長

中央社蘭州三日電 青省代主席馬步芳、挑選駿馬二百匹、派參議趙文宗、二日押運過蘭赴京、呈獻蔣委員長、表示敬意、

史丹法尼 在京將設辦事處

▲擘劃整理我國財政方案

中央社南京三日電 國府新聘之義籍財政顧問史丹法尼氏、業已自滬抵京、現下榻首都飯店、三日晨在旅邸接見駐華義大使館職員、定下星期一拜會我國政府各當局、並將在適當地點、組設辦事處、擘劃整理我國財政方案、史丹法尼於孔部長出國時、曾致電孔氏、該電略謂渠得向在蔣院長指導下改革中國財政及金融、顯有成功之孔部長閣下、致其敬慕、誠不勝欣幸、茲當乘義船榮行赴歐之時、更願順中欽仰祝頌之忱云云、孔氏當復電云、接奉尊電、敬承閣下傾慕與祝頌之盛意、甚爲銘感、閣下在貴國富有財政之經驗、此次受聘來華、甚望對於我國財政多所贊助、不勝榮幸、茲當隴行之際、敬致謝忱、並頌公祉、

本報南京三日電 史丹法尼三日晨接見義使館祕書斐賚樂、十時訪蔣百里晤談、定五日拜會鄒琳王寵惠張嘉璈、

中檢處長 彭革陳昨晨視事

中央社南京三日電 中央新聞檢查處長彭革陳、副處長孫東城、三日晨謁邵部長、請示後卽到處視事、中央宣傳部長邵力子、三日晨七時返京、已到部照常辦公、

居院長昨祭段靈

中央社北平三日電 居正三日晨十時偕宋哲元赴西山臥佛寺祭段祺瑞靈、順便至各處遊覽、下午三時返城、又平律師公會四時開茶會、歡迎居等、朝陽學院學生定四日晨九時開歡迎居正、張知本、夏勤暨歡送江庸大會、

沙王明日由平晉京 昨招待平新聞界

中央社北平十三日電 沙王以在平事畢、決五日首途赴京、謁中樞當局、報告綏蒙會務、沙王三日午宴平新聞界、據談、余此次晉京、道經北平、蒙宋委員長暨各方招待、甚爲感激、綏蒙政會成立已一年、在中央及閻主任傅主席指導之下、推行蒙旗地方自治甚順利、余在京事畢、卽行北返云、

廈菲線昨日初航

本報廈門三日電 海亭輪三日午初航開菲、載客六十四人、貨一一六〇件、因外輪抑價競爭及近清明節、故乘客頗少、

中央社廈門三日電 海亭輪三日午由廈駛菲、載客百餘人、貨千餘件、招商局廈經理王秉侯隨輪赴菲、

蚌埠成立軍警稽查處

甘綏署辦公廳人員抵蚌

本報蚌埠三日電 蚌軍警稽查處三日成立辦事處、設警局內、綏署劉振翮任處長、水陸警局長魯宗敬蔣毅分任副處長、侯綏署全部到達、再爲嚴密組織、

中央社蚌埠三日電 軍警憲長官、三日在警局開聯席會議、決定組織蚌埠軍警稽查處、由于學忠衛隊暨駐防軍隊憲兵水陸警察之一部共同組織、綏署副官處副處長劉振翮任處長、蚌警局長蔣毅、長淮水警局長魯宗敬分任副處長、辦事處暫設警局內、卽日成立、全市分爲三個巡查區、每區各派兩組巡查隊、每日由晨七時起巡查、至夜一時止、

本報蚌埠三日電 甘綏署辦公廳各科人員器具及眷屬、三日由西安乘車抵蚌、

財部續撥晉省協欵

本報南京三日電 晉協款會有一度由中央撥助、財部三日續撥六十萬

甘省庫收支狀況

中央社蘭州三日電 甘財廳二日公佈一二兩月省庫收支狀況、計一月份收支兩抵、不敷七萬餘元、二月份收入各項稅款十六萬餘元、支出軍政各費四十萬零六千餘元、連同一月份結欠、實不敷三十一萬八千餘元、

陝久旱昨降大雨

麥禾可望收成

中央社西安三日電 全省苦旱已久、禾苗萎頓、災象似已演成、幸二日起陰霾密布、三日晨二時起、甘霖霈降、或細雨如麻、或陣雨傾盆至午始止、裨益農時、殊非淺鮮、記者三日下午訪西安測候所負責人、據談、三日晨至午共雨十小時、雨量爲一〇•四公厘、午後風向西南、天氣轉晴、據觀測、此次甘霖、普遍全省、卽隴東豫西方面、今亦落雨云、又向省府探悉、西部之鳳翔、咸陽、武功、長武、東部之潼關、大荔等縣、南部、北部之同官、宜君、中部、三日均先後電省報告得雨、全省官民無不喜形於色、額手稱慶、記者下午赴郊外觀察、田疇油碧、禾苗勃興、據老農言、久旱逢甘霖、麥禾可望收成、又各公路局以雨後正宜修補路面、分電沿路各段長、火速雇用民夫、三日限期修理、

日佐藤外相 完成調整對華邦交大綱

石射調任東亞局局長

擬設對華問題審議會

中央社東京三日電 日外務省非正式決定任命前駐滬總領事現任駐暹羅公使石射豬太郎、爲該省東亞局長、森島守人另調他職、其調動之原因、緣外相佐藤尚武對中國事務缺乏明白之認識、故需要一有力之助手之翊贊、佐藤從事確立實現其對華政策之措置、石射對華認識、比較準確、且對華態度、似與佐藤相似、故此項調動、極屬重要、去歲石射由滬返日時、曾在各地發表演講、所表示之意見、與軍界之意見、大相逕庭、佐藤之與石射合作、雖不能過抱樂觀、期其能打開中日間之僵局、但石射之調任東亞局長一舉、已含有此種意義、聞佐藤已完成調整對華邦交之大綱、此種工作、將從華北着手、佐藤並已認清在華北各項問題內、冀東之現狀、務須多少加以變更、惟何種條件、採取何種方式、以及我國是否能予接受、均爲極端重要之問題、目前尚所未悉云、

同盟社東京三日電 佐藤外相決定外交重點置於對華政策、擬於最近將來召開五相會議、商議具體案、外相又爲徵求官民各方意見起見、決定設立對華問題審議會、作爲研究中國問題之常設機關、本審議會與通商審議會同樣性質、不定官制、羅致外務陸海軍大藏商工農林拓務各省局長或部長、及民間與中國有關係者中有見識者爲委員、各人均可盡量發表對華意見、以資政府確立對華政策之參考、外相此種計劃、可謂對於中日外交問題別開生面、頗爲各方面重視、

日海軍武官 連日在津會議

快訊社天津二日電 津滬日海軍武官、今晨在此間舉行會議、關防嚴密、至午後二時始散會、聞此次決議要案、爲（一）加強大沽口與吳淞口間沿黃海沿岸之警備工作、（二）加強駐華海軍武官聯絡、（三）趕緊進行塘沽築港工事、將津沽兩港灣能力擴張爲千萬噸、

中央社天津三日電 日海軍軍令部第三部長野村直邦、在津連日與久保田等有所會商、事畢、三日晨九時赴榆、取道東北返國、

李逆守信等 又將開軍事會議

卓逆世海等展期赴日

本報張家口三日電 德王在西旗近不返嘉卜寺、仍由吳鶴齡代攝職權、李守信三日由東京返寺、定十日前後開軍事會議、

中央社張家口三日電 察盟偽代表卓逆世海等赴日觀光之行、又告展期、因該偽代表旅費預算三千六百元、尚未籌足、卓特諾三逆、刻已分別返旗、何日出發、尚難預定、其貢品如蒙古包以及蒙人日常生活用具、業於日前由張北運抵張垣、交由萬國轉運公司代爲包辦、運往東京矣、

興中公司 在津成立鹽業部

中央社天津三日電 興中公司在津設鹽業部、已正式成立、聞該部計劃以念萬元投資開發鹽田、滿鐵方面已予承認、現正準備一切、

溥逆將納妾

本報北平三日電 溥儀定五日在長春納妃、係前清西藏大臣闊普武之孫女、年十九、一日已隨其家屬出關、

粵明日追悼尤列

中央社廣州三日電 粵各界定五日晨開會、追悼尤列、

甘省委電賀朱紹良

中央社蘭州三日電 于學忠暨全體廳委、二日電賀朱紹良、並以甘省衆因方亟、百端待理、盼早日蒞蘭、藉慰羣望、

台農林考察團到閩

中央社福州三日電 台灣農林考察團礒永吉一行、日前返台、二日復由台來閩、在省留四天、六日再返台、

實部派員 調查滬絲紗廠罷工

本報南京三日電 實部以滬絲紗廠工人罷工、決派劉旭光等四日赴滬調查、

捲烟增稅 明日起實行

火柴棉紗水泥等 加稅實行期未定

本報南京三日電 捲烟增稅五日起實行、據悉、現時依舊稅率、每年捲烟稅得共徵九千餘萬、增稅後、計每年可增二千餘萬左右、至火柴棉紗水泥等加稅、因各廠散居各地、手續上尚多與各廠接洽、故實行期未定、其中火柴水泥、將較先實行、

中和庚款 水利經費董會開會

中央社南京三日電 管理中和庚款水利經費董事會、三日上午十時在京市府舉行第六次會議、出席董事長馬超俊、董事卡士範、孫輔世、列席宋希尚、烏爾梅等、由馬超俊主席、首由各工程師報告京下水道工程處及水工驗試所過去工作與未來計劃等、旋卽通過該會及京下水道工程處念六年度預算、及建築中央抽水站等案、會畢、參觀東水關水閘及臨時小二試驗所、均認爲滿意、

實部飭初查行道樹

中央社南京三日電 實部茲電各省市府及經委會、轉飭主管機關、對各地本年栽植之行道樹舉辦初查、並將初查結果、於五月底前一律報部、吳鼎昌等約在六月將親自出發復查、

明日清明節 中樞將致祭孝陵
中委及高級官員均將參加 林主席派定大員代表致祭

中央社南京三日電　五日爲清明節、中央規定於每年是日舉行民族掃墓、以發揚民族精神、除在陝之各陵、中央國府均已派大員前往致祭外、在京之明孝陵、國府定是晨八時在陵前舉行祭典、中央國府全體中委及國府所屬各院部會文官簡任以上、武官上校以上、屆時均一律參加、並悉林主席已派定大員代表、屆時前往致祭、

中央社西安三日電　民族掃墓中央國府代表張繼等、原定三日晨赴中部致祭橋陵、因大雨中止、三日下午張等在省府會議、決定四日晨六時前往、五日晨舉行祭典、楊虎城及桂考察團王贊斌等隨行、周茂各陵因時間不及、張等將另派代表主祭、

中央社宜君縣三日電　民族掃墓、省府所派籌備人員、二日晨由西安乘車啓程赴中部、因中途遇大雨、一部分三日晨徒步北行、三十里抵宜君、四日晨赴中部佈置祭陵各事宜、中央社記者亦徒步隨行抵宜君、

司法院解釋著作權法疑義

本報南京三日電　司法院統一解釋法令議決、解釋民法五一六條及著作權法念三條疑義云、民法五一六條所稱著作人之權利、其對侵害人提起訴訟之權、應解爲係在其必要範圍內、又著作權法念三條所稱權利人、亦包括享有出版權之出版人在內、故無論出版契約就此有無訂定、出版人均得依前述規定、對於侵害人提起訴訟、

交部清理招商債務

本報南京三日電　交部對招商局債務、決予清理、該局輪船能用者、僅念艘、擬增資購船、建碼頭、已附具意見、呈政院轉政會研究、

京電廠供句容用電

中央社南京三日電　南京句容間電線、已由首都電廠展修直達、句容原有分廠撤銷、自四月份起句容用戶用電、概照首都廠章程辦理、每度減價爲二角云、

中國每日物價指數
三月十四日至念日

中央社南京三日電　國府統計局所編三月十四日至二十日中國每日物價指數、茲發表如下、十四日總指數一五五，〇三、滬一三三，五三、漢一二九，四四、粵一六八，四一、津一四八，四七、十五日總指數一五四，九五、滬一三三，六四、漢一二九，四一、粵一六八，一二、津一四八，四七、十六日總指數一五四，九一、滬一三三，六五、漢一二九，二四、粵一六七，七三、津一四八，六九、十七日總指數一五四，五九、滬一三三，八〇、漢一二九，〇四、粵一六七，八五、津一四八，三七、十八日總指數一五三，七一、滬一三三，九〇、漢一二九，二〇、粵一六八，四七、津一四八，〇一、十九日總指數一五五，二六、滬一三三，二三、漢一二九，三〇、粵一六八，三八、津一四八，六九、二十日總指數一五五，四一、滬一三四，二四、漢一二九，三九、粵一六八，八九、津一四八，六九、本年二月平均總指數一五四，〇〇、滬一三三，八一、漢一二八，二九、粵一六九，〇七、津一四六，五五、念五年二月平均總指數一二二，三五、滬一一五，六一、漢一〇八，三一、粵一二六，二七、津一二四，八九、

出廠稅法起草中

本報南京三日電　財部三日全滬銀行公會、招待貨物出廠稅法、經中央決定、原函交由立院財會起草、業經一度審查、聞該項稅法、擬本年上半年起草完成、

中央核准 粵免徵洋米稅原因
現值青黃不接奸商操縱 以人爲方法謀糧價平準

中央社南京三日電　關於粵省進口洋穀米、現悉財部確已核定、准予各免稅二百萬市担、進口日期、自本月一日起、限至本年八月底爲止、惟僅准在粵省境內行銷、出省仍須補納進口稅、記者以前此中央對粵省洋米穀進口、僅准各在百萬公担內、得將應繳進口稅半數記賬、現又全予免稅、前後顯有歧異、特往訪某當局、叩詢究竟、據稱、此種前後措置懸殊原因、全爲今昔情形之不同、粵省前此因民食恐慌堪虞、需要救濟甚切、請求中央准將洋米進口免稅、中央當時僅准半數記賬者、實因救濟粵省米荒、因情迫切、惟當時又適值國內新穀登場之後、如將洋穀米進口稅全免、勢必影響國米銷路、爲期兼籌並顧、故不得不有此折衷處置、此次該省請求將洋米穀進口稅全免、中央在相當限度內、又予以核准者、實因現下已在青黃不接之時、粵省米價因奸商屯積操縱、日見上漲、人民求食維艱、中央爲顧念粵民痛苦、故准予洋穀米進口免稅、俾資增加市場米穀數量、以人爲方法、謀粵省糧價之平準、或謂此種方法、將妨害農民利益、殊不知多數農民、現已家無餘糧、尚須向市面購進高價米糧爲食、如能將糧價降低、反可使農民多受惠澤、至將來新穀登場、此種免稅辦法、已告廢止、農民更不致受其影響、

王教長昨召各藝專校長開會

中央社南京三日電　王教長乘美展期中各藝專校長來京之便、將於三日下午三時在部召開談話會、討論今後改進全國藝教事宜、到有張道藩、楊今甫、滕固、劉海粟、蕭友梅、唐學詠等、及段錫朋、黃健中、顧樹森、陳禮江、約念餘人、由王教長主席、六時散會、據悉、談話會情形、對於藝教改進、發揮意見者甚多、大多係側重藝專制度與內容方面、爲適應實際上需要、頗有修改必要、最後王表示、擬於最短期內、組一辦理藝教永久機關、以促藝教進步、

鄧志清到京談香港華僑教育概況

中央社南京三日電　香港華僑教育會常務理事兼領島女子中學董事長鄧志清氏、日前由島轉滬到京、據談、此次晉京任務、係晉謁中央僑務當局、對該地華僑教育問題、有所請示、香港僑校近年來已有相當發展、現在全港（連九龍半島在內）學校總數爲七百四十四處、除當地政府及教會所設立者外、其純粹爲華人所設者共六百七十九間、其中粗具規模、經向僑務委員會立案者、有領島、（女）港僑、知行、（男女）仿林、中南、（女）中華、梅芳、（男女）華僑、養中、（女）信修、（女）光華、漢持、南方、（女）華南、嶺東、（男女）明志、廣大、文化、導羣等念四處中學、及港僑、知用、南方、導羣、梅芳等四處小學、又向粵省教育廳立案者則有九龍之民範、南方、問明及陶淑（女）等三處中學、此次晉京請示、（一）統一當地教育團體組織問題、（二）香港僑校在行政上隸屬系統問題、（三）各僑校收受轉學生及畢業證書效力問題、（四）改善教科用書及童軍訓練問題、（五）在香港設立完善的高級中學問題、此外並受當地文化界之委託、對組織中國文化建設協會香港分會事、有所商洽、大約三數日後事竣、即返港云、

喜饒嘉錯昨在考院講演

中央社南京三日電　喜饒嘉錯三日下午四時應新亞細亞學會之邀、在考試院講演、由楊質夫翻譯、聽衆頗感興味、講畢該會設宴招待、又青海旅京同鄉、以喜饒氏原籍青海、爲聯絡感情起見、特定四日開歡迎大會、

賀國光赴武昌省母

中央社漢口三日電　賀國光二日乘機抵漢、當渡江赴武昌省母、賀定五日乘機返川、

陝禁烟特派員吳志剛昨抵西安

中央社西安三日電　陝禁烟特派員吳志剛、率隨員數人、二日晚由京抵西安、據語記者、蔣委員長對陝政、極爲重視、特派本人來陝、會同軍政長官切實辦理、明日即分謁顧主任孫主席、商進行辦法、並即着手組織公署、

中央社南昌三日電　新任江西禁烟特派員盧弈農、三日抵省、即設署辦公、並將常川駐省、督促進行禁政、

安諾德立特摩昨赴漢

中央社廣州三日電　美商務參贊安諾德、三日晚與太平洋月刊主筆立特摩、同車赴漢、

謝健昨赴資中

中央社成都三日電　法次謝健視察川北各縣司法行政及監獄後返省、三日晨七時專車赴資中、內江、自流井、並擬返榮昌原籍掃墓、然後經瀘縣、江津、轉渝、沿途視察、東下、據謝語記者、本人視察川濱司法、印象尙佳、川省司法近年進展甚大、本人視察所得、返京後將彙製報告、抵渝後或將轉赴黔省、作短期之視察、然後回渝、取道萬縣返京云、

時人行蹤

英大使昨由廈赴省

中央社福州三日電　英大使許閣森、因霧阻留廈、三日夕乘花茂夜艦來省、四日晨可到馬江、

中央社廈門三日電　英大使許閣森、三日午乘艦赴福州、

本報南京三日電　實部派劉蔭茀赴歐美考察工業、劉定八日赴滬出國、

中央社南京三日電　范熙績三日飛京、日內返漢、

中央社南京三日電　南京主教于斌、三日下午四時念分赴兗州、主持舒主教授職典禮、歸途或將轉車赴汴、贊襄陸伯鴻等辦理賑務云、

中央社福州三日電　陳主席因天氣不佳、中航機在溫滯留、三日晨天氣稍晴、六時即由溫起飛、八時偕夫人沈蕙及女公子三人抵省、黨政軍各要人均在省府小禮堂候迎、陳入府後即批閱公文、並接見高登艇等、垂詢政務、

中央社青島三日電　中委方覺慧三日晨抵青、

中央社北平三日電　津市長張自忠前來平謁宋委員長請示、三日晚九時返津、

中央社北平三日電　章嘉來平醫牙疾已愈、日內赴並訪閻錫山後、入京覲林主席、

農本局在津設運銷庫

中央社天津三日電　農本局派張承春來津、設天津運銷倉庫、調劑華北農產品、已開始籌備、

津私貨登記辦法 俟呈准後實行

中央社天津三日電　津海關擬具津市批發商所存私貨登記辦法共六項、三日已呈總稅務司署轉財部核准後、即通知各商號實行、該辦法規定登記期間、自四月十日至五月九日止、逾期即由海關依以前手續檢查、決不展期、

中央社天津三日電　津商會三日下午三時開會、商清理私貨問題、計到棉布綿紗等十九業公會代表、由王文典主席、通過對私貨登記原則表示同意、惟希望租界商號同樣待遇、一律實行、並推王文典、王曉岩、於五日訪津海關稅務司梅維亮交涉、

駐平美軍司令更易

中央社北平三日電　駐平美軍司令溫得基蒂、定七日晚離平、經東北返國、新司令馬斯頓五日可由滬抵平、定七日晨檢閱美軍、並即就職、

楊天受今到平謁宋

中央社北平三日電　冀察所得稅總額徵收處處長楊天受、定四日由津來平、謁宋哲元、有所請示、關於冀察徵所得稅辦法、刻正在籌擬中、約一週後可公布、

陝行營令部隊植樹

中央社西安三日電　行營爲提倡造林、規定辦法九條、分令各部隊、於陝垣、唐大明宮遺址及沿城汽車路兩旁植樹、由林務局育苗萬株、分交各部隊應用、已於三日晨開始栽植、

松溪清剿善後

中央社福州三日電　松溪浦城交界殘匪、漸肅清、偽獨立營長江爲興率衆投誠、松溪黨政軍合組地方清剿善後會、實行清野、併林、黃立貴股竄匿印武邊界、各部駐軍正設法清剿中、

川經建分會昨成立
劉湘致詞述經建運動意義

中央社成都三日電　國民經濟建設運動委員會川分會、三日晨十時假交部成都廣播電台大播音室舉行成立典禮、到黨政軍商學各界重要領袖官長二百人、分會會長劉湘主席致開會詞、闡揚經建運動之意義、爲求富強之道、今日國家貧困達於極點、四川尤然、政府雖努力救荒、終是消極工作、須致力於經建運動、以救濟貴困、然後庶可言救亡圖存、然後庶可達到民族復興根據地之目的、繼由盧作孚報告籌備經過、並報告川省建設事業目前之工作大意、甚爲詳晰、末由吳鼎昌致訓詞、（一）對四川經建環境、須有明確之認識、（二）堅決的精神、（三）切實的計劃、末對全國產業狀況及政府之建設計劃、報告甚詳、至十二時半散會、

中央社成都三日電　吳鼎昌因關於生產建設事宜、尚須與劉湘盧作孚等詳商、定六日乘航機返京、四日由盧作孚陪同赴灌縣視察都江堰水利工程、五日晨出席省黨部擴大紀念週演講、午視察稻麥改進所及家畜保育所、

京滇週覽團今日舉行緊急會議
團員昨日全數報到 皖省訂定招待日程

中央社南京三日電　京滇公路週覽團決於五日晨出發、各團員三日晨在經委會開始報到、至下午三時全數報竣、週覽會辦事處、並發給團員下列各件、俾備旅運應用、（一）週覽指南、（二）徽章及姓名證章、（三）信箋信封、（四）紀事手册、及科學式行李袋、週覽團出發日、京市府及中央各機關在中華門外聯合舉行開車典禮、及歡送大會、儀式隆重、現以出發期迫、四日下午召集總副團長伍連德、褚民誼、及副團長各組幹事及各隊長舉行緊急會議、幹事各組幹事應準備事項、討論出發後一切對交通宣傳問題、再詳加討論、

中央社蕪湖三日電　京滇公路週覽團皖境招待事宜、已籌備完妥、劉貽燕定四日來蕪主持招待、該團到皖境游覽日程、頃經省府訂定、五日午省府在蕪公宴、下午一時游赭山風景、午後二時半出發赴宣、遊敬亭山繁峯公園、六時京贛鐵路局公宴、六日晨由歙縣、下午五時遊黃山、夜宿天都文物社居士林、七日晨赴郝門、午在茶集改良場進餐、分贈皖特產並風景照片、二時赴景德鎮、

津浦路局舉辦濟南泰山旅行團

中央社南京三日電　津浦路局舉辦之濟南泰山旅行團、於三日下午二時四十分出發、參加者七十九人、（內女士四人、又外人三人、新聞界十二人、）由姜學縉領隊、四日上午九時前可抵達濟南云、

漢白公路安白段月中施測

中央社西安三日電　經委會電令現在綏遠之新任漢白公路安白段總工程司黃慶慈來陝、茲悉黃奉電令、三日由綏轉平來陝、二三日內可到、即組測量隊、月中南下施測、雷寶華三日電秦汾、請令督工工程司孫發端、剋日來陝、督促工事、

中國地政學會四屆年會昨在青開幕
電蔣擁護國民經濟建設運動 電汪請採修正土地法規意見

中央社青島三日電　中國地政學會四屆年會、三日晨九時在青市府大禮堂舉行開幕典禮、到中央代表沈鴻烈、內部代表鄭震宇、教部代表雷法章、全體會員及來賓等共千餘人、魯教廳長何思源、省黨委李文齋、亦趕到參加、由曾濟寬主席、報告開會意義、沈鴻烈致詞、並報告青市實行地價稅之經過、及現在推行地政之情形、繼由鄭震宇、雷法章、何思源、李文齋及崔士傑等相繼演說、對土地改革、及耕者有其田等問題、多所發揮、至十一時半散會、午全體會員應沈宴、下午開預備會及首次大會、聽取各會員之研究報告、

中央社青島三日電　地政學會首次大會通過電蔣院長表示擁護、並電汪主席請採擇該會意見、（一）杭州蔣院長鈞鑒、本會於三日在青島舉行第四屆年會、經大會全體一致決議、將鈞座領導全國國民經濟建設運動之偉業、及推進土地政策之熱忱、謹致最誠敬意、特電擁護、並祝政躬安泰、地政學會四屆年會叩江、（二）南京汪主席鈞鑒、本會於江日（三日）在青島開第四屆年會、僉以我國現行土地法規、尚未盡周、本會前曾擬具修正意見、送呈鈞會採擇、尚乞俯賜鑒納、並致最敬意、地政前途、實深利賴、特電奉聞、地政學會四屆年會叩江、

皖贛茶貸登記竣事

中央社蕪湖三日電　皖贛紅茶貸款、由產區管理處登記竣事、交行派襄理趙梓慶、專員吳林柏等、分赴祁門修水開始貸放、祁紅定本月二十日登場、首批貨準月底運滬、皖地方銀行長余、總運銷處經理程振基、三日赴滬辦理運銷事宜、

平漢路黃河鐵橋建新橋
年內興工四年內竣事

本報北平三日電　陳延炯談、平漢路黃河鐵橋早逾保險期、已呈准鐵部、在舊橋上游一公里處建新橋、年內興工、預計四年竣事、

公路交通安全運展昨日在蓉開幕

中央社成都三日電　公路交通安全運展覽會、三日晨在物展會場開幕、由李雅翥主席、各機關代表相繼致詞後散會、

本報啓事

今日民話改登「上海通」一尙祈閱者注意是幸

小協商國會議閉幕
發公報詳述態度
對義南訂協定表示滿意
希望速簽新洛迦諾公約

中央社南斯拉夫京城二日哈瓦斯電　小協商三國常設政治會議日昨在此間開會・歷時兩日・已於本日午後閉會・當卽發表長篇公報・共分十一節・其中僅有數節・係述小協商三國對於現行各國際問題之態度・其餘各節・則詳細闡述三國一般政策之各項重要原則・聲明三國具有自信・對於上項原則所抱見解・完全一致云・至對於現行各項問題之態度・其最重要者・計有以下四項・（一）對於義大利與南斯拉夫兩國最近簽訂之政治經濟協定・表示滿意・（二）小協商三國聲明・並以爲該協定不致妨害南斯拉夫對於捷克與羅馬尼亞所担負之約束、凡因各國內政制度不同而成立之思想的結合・（指德日兩國反共協定）決不參加其間・（三）小協商三國聲明、對於國聯會・法國以及巴爾幹協商各國・當繼續抱忠實之態度・（四）希望迅速簽訂洛迦諾新公約・而奠定中歐洲與東歐洲和平之基礎・此外對於奧國哈浦斯堡舊皇室復一事・則未加提及・公報首段係述最近國際局勢已見改善、世界經濟已見復興、而小協商三國之政策、亦能在一九三三年二月十六日小協商組織公約之範圍內賡續發展、繼乃提出一原則、謂各國之本身安全、係絕對互相關聯而不可分離、「因此歐洲各國必須建立整個之安全制度、而將安全成爲問題之各地域悉行包括在內、職是之故、小協商三國深願各大國間現所進行之談判獲有結果、俾成立洛迦諾新公約、而使中歐與東歐之和平得以奠定鞏固之基礎焉」、述及西班牙問題、公報謂「小協商三國當嚴格實施倫敦調整委員會所建議之各項措置・此後凡一切新企圖、目的在使西班牙內亂不干涉辦法得以實施有效者、小協商三國均當立卽加以接受」、公報中所述及惟一具體之問題、則係關於義大利與南斯拉夫兩國所訂之條約、謂此項條約對於維持和平、具有實效、則其對於小協商三國相互維繫之約束、不致有所妨害、乃係自然之理也云、公報最後一節、則將小協商各國經濟會議第八屆第九屆會議之工作予以備案、並謂小協商常設政治會議對於三國間未來各項經濟活動、亦曾決定方針云、

德國輿論表示不滿意
法報謂團結因此減色

中央社柏林三日哈瓦斯電　小協商各國常設政治會議發表公報之後、此間各報咸謂德國政府所主張之雙方協定・業已獲有勝利・因而感覺滿意・

中央社維也納三日哈瓦斯電　小協商各國常設政治會議發表公報之後、此間各報均加以評論、聯邦郵報載稱、吾人覺讀此項公報之後、卽知小協商解體之說已不攻而自破、新維也納日報載稱、小協商三國雖以集體安全制爲言、但各該國仍可與他國分別進行談判、以冀成立雙方協定、新自由報載稱、關於小協商之前途、吾人須俟捷克國總統貝奈斯聘問南斯拉夫國之後、始可下一斷語、特小協商常設政治會議所發表之公報、字裏行間、凡與法國相抵觸之處、仍所在有之云、

中央社巴黎三日哈瓦斯電　小協商各國常設政治會議閉幕之後、此間各報均加以評論、其中除小巴黎人報而外、咸謂小協商之團結或因而爲之減色、急進社會黨事業報載稱、「小協商本屆會議・無論對於法國或對於法國在中歐洲與巴爾幹半島所保有之勢力・均未見有何裨益・此層吾人不得不承認之、吾人姑且靜待數月、南國政府之行動、或與此日所爲完全相反、亦未可必」、社會黨機關報人民報載稱、「以互助辦法爲基礎、從而促使小協商加緊團結一項計劃・毫無進步可言・」獨有小巴黎人報、則謂「小協商團結一致、不可動搖、以今視昔、尤有甚焉」云、

南國塞爾維亞族領袖
反對現外交政策
對義南協定大施抨擊

中央社南斯拉夫京城二日哈瓦斯電　塞爾維亞族各反對黨領袖今晚聯名發表宣言、對於斯多亞的諾維區內閣所行外交政策、表示抗議、略謂「現內閣外交政府、實屬背棄南斯拉夫外交之傳統的原則、原則爲何、卽與法國小協商各國及巴爾幹協商各國保持同盟關係、並與英國維持友好是也、今政府竟乃採取德義兩國對於國際政治之一般的態度而在國聯會範圍以外、與義國簽訂雙方條約、並將英法兩國政策之以集體安全爲基礎者、置之不顧、不寗惟是義相墨索里尼於去年十一月一日在米蘭城發表演說、公然贊助匈牙利修改和約運動、事後捷克與羅馬尼亞均表示抗議、而南斯拉夫獨未與捷羅兩國共同行動、查義南兩國條約、對於尊重南國在巴爾幹協商所負約束一層、並無一語加以保障、且就該條約本身言之、南國所獲得者、僅屬不甚可靠之諾言、反之其所作之讓步、則甚爲重大、甚至對於義國在阿爾巴尼亞所造成之事實上狀況亦加以承認、此外該約條文竟無一語道及國聯會、而在目前英法兩國政策互相抵觸之際、南國獨與義國訂結協定、尤爲不當」、其結語則謂「政府外交政策與南斯拉夫人民之情緒絕不相關、南斯拉夫人民處高壓之下、不能自由表示其意見、故對於政府外交政策、自不負何項借責任」云、

英反對派工黨領袖
藍斯白雷將訪德
探討消弭戰爭方法

中央社倫敦二日哈瓦斯電　反對派工黨前國會黨團領袖下議員藍斯白雷現定於本月十七日前赴柏林、而於十九日訪問德國元首希特勒、舉行談話、藍斯白雷頃向本社訪員發表宣言、謂「余前曾赴美國訪問羅斯福總統、繼復赴斯干狄那維亞半島諸國、法國比利時等國、訪問各該國政治家、此次赴德、不過繼續以前歷次訪問而已、至余訪問各國政治家、舉行私人談話、其目的乃在討論一問題、此一問題、余曩昔迭次在下議院提出、卽戰爭之「經濟的原因」是也、余對於戰爭之禍害、務必探其本源、俾加以剷除、此項本源大半在於經濟方面、當無疑義、余今所欲知者、由列強共同舉行會議、研究以經濟方法、解決政治難關一舉、是否可能是也、余意各國倘能自由購取原料品、各國市場一律開放、並使全世界市場建立國際的組織、凡此均爲消弭戰爭之方法余所欲與各國政治家共同探討者也」云

德將實施
鋼鐵新條例
有關軍備程序
限制多用鋼鐵

中央社柏林二日路透電　實施經濟發展四年計畫之專員戈林將軍今日宣佈自五月一日起實施之鋼鐵新條例、戈林宣稱、此項條例、與四年計畫有關、因德國軍備程序之關係、乃有實施之必要、其用意在節減鋼鐵消費者之爭、而使消費量與國家生產力相適應云、凡有軍備有關之工業、得享獲取供給之優先待遇、但私人房屋之建築、除供工人居住者外、則限制其多用鋼鐵、

捷統制軍火工廠
令呈報外籍職員名單

國民海通社二日捷克京城電　捷克當局通告全國軍火工廠、呈報所雇外國人之名單、以便審查此項外國人、就國家之觀點而言、是否可靠、是否安全並決定繼續雇用此項外國人、據報界指稱、軍需所用外國人之登記、爲捷克政府依據最近通過之國防法所採取之第一次重要方案云、

巴黎博覽會建築
恐不能如期完成
公開參觀勢將展期

國民海通社二日巴黎電　據政府發言人宣稱、巴黎國際博覽會之各種建築、於五月二日正式開幕時尚不能完成、雖開幕日期不致因此延遲、然公開參觀須展期至五月十五日開始云、

加泰隆新閣組成
仍以戴拉台勒任總理

中央社巴薩羅納二日路透電　加泰隆新政府已於今日組織完成、仍以戴拉台勒氏任總理、兼長財政、而新政府將繼續與瓦倫西亞政府合作、以全力求戰爭之勝利、其行政程序中、列有編練正規國民軍一項、按耶蘇節假期內、因有屬於無政府黨之閣員四人與政府中其他人員政見不合、忿而辭職、故乃有改組政府之舉、

考白度省前線
西政府軍已獲進展
奪回柯比亞山迫近考度白鐵道
美調停西亂最近期內難成事實

中央社馬德里三日路透電　西班牙最近戰事、雙方俱有小勝利之報告、而最顯著者、卽政府軍昨日在考度白省波索柏蘭柯前線已有五英里之進展、現政府軍已迫近國民軍應用中之考度白鐵道、再者比斯卡前線之柯比亞山巴由政府軍出奇制勝、重將該地奪回、

中央社西班牙南部考度白省政府軍前線三日哈瓦斯電　政府軍昨在波索柏蘭柯城進展二十公里、前線雖大雨如注、但民團一縱隊、仍向維拉哈特城進展八公里、並佔領倍那維斯泰山、另一縱隊、則向貝那羅雅鋼鑛區進展、並佔領阿爾哥諾諾西拉高地、此外在戰略上形勢極爲重要云、

中央社西班牙南部昂杜約爾城二日哈瓦斯電　本社訪員消息、政府軍在波索柏蘭柯城（在考度白省）一帶賡續進攻、當將該城南面與維卓鑛佔領、另有政府軍數縱隊、則向貝那洛亞鋼鑛區推進、當已進至加倍紫美涉達山麓、並佔領國民軍陣地數處、同時並派飛機數架向貝那洛亞城國民軍軍火廠擲彈轟炸、該城居民現已開始撤退、

中央社日內瓦三日哈瓦斯電　墨西哥政府日前照會國聯會祕書長愛文諾、提議由國聯會各會員國共同設法、以使西班牙內戰早日結束云、此項提議、嗣復經古巴政府表示接受、此間美洲各國人士頃加以評論、認爲美洲各國出面調停西班牙內戰、至少在最近時期內不至成爲事實、且謂墨西哥政府之照會、亦並未說明應由美洲各國出任調停、僅以空洞之詞向國聯會全體會員國有所建議而已、但墨西哥既有此種建議、古巴復加以附議、則自可造成一種心理狀態、而使美洲各國日後有出面調停西班牙內戰之可能、亦未可知也云、

以菲島給豺狼
美國不擬
美新任駐菲委員稱

國民新聞社二日舊金山電　美國新任駐菲高級委員麥諾德今日過此前往馬尼拉履新、麥氏對記者稱、美國不擬將菲列賓擲給豺狼、美政府將盡力使該島得一良好起點、麥氏並未指明豺狼爲誰、亦未談及遠東戰爭之可能、僅云彼抵菲島就職後、將一秉開誠佈公精神、熱心辦理菲島事務云

中央社華盛頓三日路透電　菲律賓共和國總統奎松現正從事於美菲間之通商交涉、故對於菲島之提早獨立、並無堅持之意、因獨立問題、人約須待美菲間商業關係決定之後、始可加以解決云、同時美國國會中頗多贊成早日自菲島退出者、但陸海軍方面則反對急劇之行動、故現象所表示者應於贊成翌年退出菲島之政治家及主張保持原定計劃之軍事家之間求一折衷辦法云、

國際紡織會議
在華盛頓開會
我國亦有代表參加

中央社華盛頓二日路透電　國際勞工局所主持之國際紡織會議、現在此召集、與會者有二十三國之代表與顧問共約二百人、中國代表出席爲中國駐美大使署參贊應尙德、資方代表聶光育、勞方代表朱學範、大會所將討論之主要問題包括（一）每週工作減至四十小時、（二）設法增多世界各處紡織物之消費二項、英、美、法、中、日、印度與加拿大等皆有代表與會、每國代表各有三人、政府雇主與勞方各佔其一、

小言

慶祝兒童節　（甯）

今日爲兒童節，各地舉行慶祝會，將有一番盛況。

兒童心靈最純潔，智慧之啓發，人格之養成，賴有善良之教育。十年生聚，十年教訓；今日之兒童，卽將來之成人。爲父母者慶祝兒童節，應注意家庭教育之改善，爲教師者慶祝兒童節，應注意學校教育之增進；家庭教育與學校教育，俱臻完善，相輔而行，啓發兒童之智慧，培養兒童之德性，使兒童成爲完全之人格也。

想有關者實繁有徒然有等老人年事雖高而康強壯健有等年少春秋鼎盛而病體支離若將此種事實一加研究卽知實際控制康健者不是年齡而必另有其物此物非他血而已矣如有多量豐富鮮紅血液運行血管老可轉少否則卽有未老先衰之患矣韋廉士醫生紅色補丸善能反老還少善治未老先衰正因其能補血益血故也關於此事下錄廣東廣州西關寶華路謝復興莊謝玉璋君之證函殊有一閱之價値

謝君來書云「鄙人自幼身體衰弱近年以來青春未艾兩鬢已霜兼患腰痛方謂今生已矣何期友人介紹韋廉士醫生紅色補丸聊試服之果著奇效試服不久病態全愈現已壯健勝昔矣感謝感謝」

韋廉士醫生紅色補丸由其補血健腦之功培元補虛已使許多老者及少年早老之人神强體健同返青春且由此種功能治愈無數血虧腦弱體虛胃呆不眠糸痛瘋痛以及婦女特症各患君如需要一服補藥請卽就尊處經售家購買韋廉士醫生紅色補丸或向上海江西路四五一號韋廉士醫生藥局函購每瓶法幣一元五角六瓶八元郵力在內

PINK PILLS FOR PALE PEOPLE

京市建築大規模託兒所

粵鉅商林炳炎捐款十五萬元

（京訊）本市自馬市長接事以來、對於救濟事業、特別注意、除於芭斗山建築難民乞丐收容所、大批收容芭難民乞丐外、並積極擴充原有救濟院各所內容、最近以剪子巷育嬰所房屋、破舊狹小、欲加改造、又限於財力、不能如願、茲悉馬市長已商得廣東商界鉅子、林炳炎氏同意、由林氏捐款十五萬元、在本市建築一大規模之託兒所、即將原有之育嬰所歸併在內、地址現已勘定在廣州路、建築圖樣亦已擬就、不久即可動工建築、林氏如此熱心公益、實堪欽佩、本市市民尤應感其盛德、表示敬意、並聞市政府已準備呈請行政院蔣院長、轉呈國民政府林主席、特予褒獎、以資鼓勵云、

各地通訊

無錫

▲檢閱工廠安全　本邑工業安全衛生運動宣傳週籌備委員、因工業安全衛生展覽會、已於一日開幕、為討論工廠檢查問題、特召開會議、由縣府第一科長李壽萱主席、議決、（一）各工廠應分類擇要檢閱、由工廠檢查員開單呈縣、分別知照、（二）參加檢閱人員、實業部工廠檢查處二人、建設廳工廠檢查員一人、縣黨部一人、縣政府一人、總工會一人、建設局一人、衛生事務所一人、縣商會一人、（三）檢閱日期、自四月三日起、檢閱申新三廠、廣裕布廠、四日檢閱乾牲絲廠、恆德油廠、工藝機器廠、華豐布廠、業勤紗廠、五日檢閱慶豐紗廠、協新毛織廠、利用造紙廠、六日檢閱華新絲廠、美恆布廠、（四）將工業安全衛生運動宣傳週籌備會、改組為無錫縣工業安全衛生協會籌備會、並由縣府添聘熱心工業安全衛生之地方人士為委員、

▲禁絕烟毒計劃　本邑縣政府、為積極禁絕全縣烟毒起見、特擬定分區禁絕計劃如下、一、於第三禁烟年度內禁絕六二兩區、第四年度先後禁絕第三四五七九八一各區、二、警告烟民逐漸減少吸量及自行戒絕、三、提前傳戒烟民之一部或全部、四、令土膏店所一次或分批停業、五、舉行總複驗已戒絕烟民一次、六、舉行烟毒犯總檢舉、並責令保甲長具肅清烟毒切結、嗣後如仍有烟毒犯發現、應由鄉鎮保甲長連帶負責、七、於警察所設置查緝警二人至四人、負查緝烟毒專責、八、請分別頒發榮譽旗匾、九、繼續舉辦總複驗、於禁絕第一年內復驗二次、第二年內復驗二次、第三年內復驗一次、

▲辦理毒犯保釋　本邑江蘇第五監獄、奉令辦理烟毒犯保釋手續、因與辦理普通刑事犯保釋、略有不同、於上月十九日代電高等法院請示、茲奉覆電指示如左、（一）辦理是項保釋、應請原審判機關核准、（二）保釋手續、即由該監直接辦理、（三）未經覆判核定之烟毒犯、應依省政府民字第二三七七號訓令、請原審機關核准辦理、（四）凡烟犯所犯最重本刑為三年以下有期徒刑、在審理中羈押已屆九個月者、得依照刑事訴訟法第一百〇八條暫予保釋、或依同法第一百十九條責付輔佐人及適當之人停止羈押、覆核照准後、再行傳案執行、（五）烟犯經縣府判決、如無重大錯誤、其羈押日數已超過原判期半數者、雖未在復核機關核准、亦得先予保釋、俟復核照准、再行傳案執行、

常熟

▲三人自縊身死　東門外亭子橋熙春街居民諸耀西、年五十二歲、前在該鎮開設東沅酒米店、惟諸嗜賭如命、因此店中虧耗、即行倒閉、旋入全昌糟坊為夥友、不久又患中瘋、致被辭歇、經濟日益困難、衣食不繼、諸自念生無樂趣、遂於二日晚懸樑自縊身死、又北門外普濟橋居民夏阿坤、因患有神經病、醫治無效、亦萌死志、背人自縊、又第四區錢橋朱巷上朱錫泉家長工陳福生、因患外症、被主婦呵責後、解帶自縊、追經發覺、業已氣絕身死、

▲縣府荐委區長　第二區區長鄭振鏞、因嫖妓去職、第七區區長張杰、因烟賭案辭職、縣府頃荐委令鶴清童時中為二區區長、陸廉石劉劍白為七區區長、呈請民廳圈委、

▲沙洲奪田風潮　每年春間、七區沙洲市因爭奪圍田、發生械鬥訟案、已成慣例、茲屆圍田時期、鼎豐福利兩公司、又各雇工人數千、準備奪田、雙方日有小衝突、門爭形勢、日益險惡、縣府急令當地軍警防範、並設法調處、

南通

▲學齡兒童統計　本縣教育局奉廳令轉發部頒學齡兒童調查及統計表式、轉飭各區教育委員詳查填報、現彙編統計、全縣學齡兒童總計十九萬〇六百九十五人、男十萬二千六百四十四人、女八萬九千〇五十一人、已入學者四萬八千九百四十六人、未入學者十三萬三千一百四十四人、已呈報教廳鑒核彙轉、

崇明

▲傳戒各區烟民　本縣縣府二日傳戒第二十四期烟民一百名、已訓令各區遵照辦理、如有違抗及規避情事、以私吸論罪、第一區傳戒烟民計有尹玉書、金李氏、李幼之等六十餘人、已紛往縣立醫院投戒、

▲壯丁被匪勒斃　本縣東鄉袁灶港守望所壯丁蔡玉書、前夜身帶盒槍一枝、宿該處崗亭內、忽被匪勒斃並棄屍河內、昨日（一日）發現、該鄉鄉長急報地院、（二日）地院檢察官偕檢驗吏法警等、前往勘驗、

▲整理消防器具　崇明城區消防器具、年久未加添修、大多均壞、不堪應用、每遇火警、即告手足無措、近經城廂公益委員會及黨政雙方舉行會議、決重新擴大組織、預定募款一千元、並動用若干建設臨時費、以備添修器具之用、連日各委員已分頭勸募云、

嘉興

▲遴選國術選手　嘉興縣國術館、奉省國術館令飭選送國術選手、參加本省第五屆全省運動大會比賽國術、該館擬選派二十名、前往參加、已曉示民衆、凡住居本縣、對於國術技能如拳術、器械、摔角、射箭、彈丸、舉重、踢毽、測力等任何一項、有相當程度者、定於本月十五日以前、向該館報名、一面加以甄別、如經認為合格、選送參加、所有一切川旅膳宿等費、均由該館設法供給云、

▲農婦私蓄被刦　嘉興餘賢鎮附近半里許堰斃裏地方、有農婦李氏、年已八十六歲、耳目聾瞶、一人獨居、因手頭尚覺寬裕、致引起匪徒覬覦、於一日侵晨、突來盜匪三人、破屏入內、先將該氏頭面用衣蒙蔽、實行搜刦、所有該氏一生積蓄、盡被洗刦一空、計損失金釵金如意各一只、金戒兩只、現幣五十餘元、壽衣一箱、白布二四、以及動用各物、價值在二百元以上、當經氏甥楊大官報告該鎮公安第六派出所、請予追緝云、

嘉善

▲地政工作彙誌　嘉善地政處、自本年一月正式改組以來、內部工作頓見緊張、加以省縣電令催促、清丈股長王人瑞特令造冊製圖求積校對、各組人員、日夜開工、先後三閱月、始將限期四月底完竣之工作、得以提前一月告成、現在工作重心、注重於公佈方面、全縣劃分二十都七十二圖、公佈處設二十七萬、每處各設公佈員三人、另派指導員四人、分區督導、連日召開保甲會議、勸導業主認閱、俟各鄉公布結束後、則於處內舉辦總公布六個月、一方舉辦土地登記、預定期限三月、造繪幕繪圖、印發土地執照、圖照股正式成立、縣政府又派清丈員三人、為劃算本縣汽車路及防禦建築物占用民地測量員、以便扣免民間糧賦、該員等已各出發工作、

蚌埠

▲商人拒絕查賬　皖四區營業稅整理委員闡此次蒞蚌、整頓稅收、以向商號挨戶查賬、為審覈標準、商人深恐加稅、大多不樂受查、故上月初次查賬、即遭商人拒絕、整委闡旋會同業稅局、警察局、電呈財廳照准、定於四月一日起、照蕪湖查賬辦法、實行、

寧波

▲萬季野祠落成　明代理學大儒萬季野、諱斯同、字貞文、為鄞之鄉賢、以布衣參修明史、宣揚民族正氣、著作有宋季忠義錄、儒林宗派、歷代河渠考、石經考、紀元彙考等、其先世以四忠三節一義為後世所景仰、鄞西講學遺址、經鄞縣文獻會重建、並組南雷社、以表崇奉、萬氏之墓、在奉化蕁湖、現經當地耆紳莊崧甫、應兆松等修葺、並建造祠宇、於四月一日行落成典禮、張壽鏞、徐箴、陳訓慈、莊崧甫等五十餘人、到奉致祭、（圖為萬氏畫像）、

▲喜娘被人勒斃　鄞東寶幢中街、民人潘德興、以剃頭兼吹鼓手為業（甬俗稱為墮民）、其妻吳氏、同縣東吳人、年十八歲、貌頗娟好、操喜娘業、冊一日為近村某姓送嫁、當晚未回、詎次晨（一日）在童香饅頭山麓、發現潘吳氏、被人勒斃之屍體、經人告知其夫德興、報由鄉鎮長轉報、法院檢驗、至其被殺原因、為奸為盜、尚未查明云、

教育與體育

市社會局等今慶祝七屆兒童節

上午在民教館行慶祝典禮　學校率領學生遠足市中心　慈幼協會特出書紀念佳節

今日為我國第七屆兒童節、事前本市社會局遂集各關係機關團體籌備慶祝辦法、茲將今日各方紀念辦法、探誌爲下、

慶祝典禮　今日除各學校分別舉行慶祝典禮外、其餘兒童可在文廟路民衆教育館參加、社會局長潘公展、主管科長張秉輝、均將出席指導、下午並有遊藝、兒童幸福事業委員會主辦託兒所、懇親會之表演節目更為精彩、至託兒所成績展覽、將在蓬萊路託兒所舉行、已分函兒童家屬參加、

市民教館　文廟路市立民衆教育館、今晨十時舉行第七屆兒童節慶祝大會、並請市社會局潘局長親臨主持、教育專家董任堅、張秉輝、胡叔異諸先生蒞館演講、下午二時、並舉行遊藝大會、兒童時事測驗、聞參加各團體、除該館之民衆學校及婦女補習班全體同學暨該館兒童讀書會全體會員、口琴隊、歌詠隊、國術隊全體隊員計約千餘人外、並有兒童幸福委員會主辦之託兒所全體小朋友參加、情形熱烈、盛況空前、至游藝節目、有務本之鋼琴獨奏、西成之啞劇、尚文之話劇、託兒所之歌舞、聞皆係各該校小學生之獨出心才、極為精彩、節目繁多、不及備載、並聞潘局長、徐館長、尚備有大批珍貴之獎品、俾於各小朋友晉謁時、分頭獎給云、

另訊、該館為鼓勵兒童興趣起見、並向本市各界名流、銀行商號、徵得價值昂貴之奇妙獎品多件、屆時分頭贈給、茲採得已收到者之獎品如後、㈠家庭工業社上等牙膏五百支、㈡中國標準國貨鉛筆廠鉛筆二百四十打、㈢敬業中學樂羣和光燈公司三元代價券三百張、餘如冠生園之糖菓、四寶齋之文具、商務中華之書籍為數過多、不及備載云、

學生遠足　全市各小學校、在本校舉行紀念典禮後、將由教員率領遠足市中心區、屆時市府大廈博物館、圖書館、體育場、市醫院、公園等、均將一律開放、免費招待兒童、參觀時由教員隨時指示、使學生明瞭市政建設之大概、補助室內教授之不足、

免費檢驗　今日上海市立醫院、南市分院、及吳淞、江灣、高橋、滬南、滬北等各區衛生事務所、將免費檢查兒童體格、及施種牛痘、

開放公園　南市市立動物院、今日將免費開放兒童遊覽、第一特區公園亦一律開放兒童遊覽、惟伴同之成人須先向工部局領取免費證、第二特區公園開放、兒童須有成人伴去、華界公園均免費開放、

商店減價　本市商會奉社會局令轉知所屬會員、於今日將兒童用品減價發售、商號公司決定減價者已有不少云、

慈幼機關　今日兒童節中華慈幼協會為提倡父母教育、力圖兒童發展起見、特出版「軍國父母論」一書、作為佳節中之特殊紀念及供獻、該書為慈幼協會教育組主任陳征帆新著、許建屏陳鐵生等序文、全書約五萬餘言、（售價五角）所體舉名軍國父母之事蹟、皆屬可歌可泣、附有軍國父母參考資料、如軍中寄子書、送兒行、獄中上母書、赴義前別父書、報國與思親等、尤為珍貴之作、又該會各附屬機關、如教養院、托兒所、診療所等、定於今日（四日）上午九時、在閘北青雲路世界大戲院舉行聯合慶祝大會、會畢聚餐、閘北平教院兒童、並擬於下午遊歷黃家花園、參觀漕河涇遊民習藝所云、

北洋大學籌委會昨舉行會議

※推定王寵惠為籌委會主席※
※議決通過分期完成計劃案※

國立北洋大學籌備委員會、昨午假世界文化合作中國協會舉行籌備委員會會議、到籌備委員王寵惠、王正廷、李石曾、陳立夫、茅以昇、趙天麟、（李書田代）國立北洋工學院院長李書田、共同推定王寵惠為籌備委員會主席、

報告事項　一、報告十八年八月七日行政院第卅二次會議議決、組織國立北洋大學籌備委員會經過、二、報告十八年八月十六日教育部依據行政院訓令、聘請王寵惠、王正廷、李石曾、陳立夫、王邵廉、趙天麟、茅以昇等七人為國立北洋大學籌備委員會委員、三、報告籌備委員會委員王邵廉先生、已於念六年十一月逝世、四、報告國立北洋大學籌備恢復進行情形、

討論事項　一、國立北洋大學分期完成計劃案、計第一期、整飭充實及發展工學院與籌設理學院、（已完成）第二期擬正式添設理學院、並籌設醫學院、第三期、擬正式添設醫學院、並擴充工科研究所、第四期擬再擴充工學院、並添設理科研究所、第五期、擬擴充理學院、並添設醫科研究所、第六期、擬將理學院擴充為文理學院、第七期、擬恢復法學院、第八期、擬添設法科研究所、決議、通過、二、添設醫學院詳細計劃案、及擬以天津前海軍醫學校地產處置後充作國立北洋大學醫學院開辦費案、併案決議通過、三、國立北洋大學分期完成計劃、如何送請政府核定施行案、決議由籌備委員會函送教育部轉呈行政院、四、設法保全國立北洋大學天津特一區校產案、決議、請教育部轉呈行政院、令行關係機關交還國立北洋大學天津特一區校產以為添設醫學院及附屬醫院之用、臨時動議、趙委員天麟提議、應推定委員代表本籌備會向行政院及教育部接洽案、決議、推陳委員立夫、李委員石曾代表本會向行政院及教育部接洽、茅委員以昇提議、應推定本籌備委員會總幹事案、決議推定李院長書田為本籌備會總幹事、旋即散會、

華東各大學國語辯論競賽會

五月二十二日舉行

地點在本市光華大學預賽由五一開始　辯題為「大學入學考試應否限制資格」

華東各大學第九屆國語辯論競賽會、於本月二日下午二時在光華大學舉行籌備代表大會、出席者中大龔祖遂、在松蔭、滬江金冬日、孫述漢、復旦水範九、沈作枚、江蘇省立教育學院唐桐侯、大夏黃德明、王孫玖、金陵朱國勛、劉馬可、李文褒、汪釆雍、朱金璧、金陵女大孫淑銓、光華汪洪坤、章華寶、王孝曾、楊大猷、廖家義、交通王天一、主席汪洪坤、紀錄孫淑銓、討論事項、㈠修改會章、（甲）審查第六屆、除主辦學校外、每校得派二人參加、查金陵代表五人不合會章、應如何處理案、決議暫定金陵代表有列席資格、無發言及表決權、今後應根據學生會可靠文件、（與原存中央大相符者）為標準、（乙）細則第十九條應否修改、決議照舊、㈡本屆國語辯論題目、決議、「大學入學考試應否限制資格」、通過、㈢比賽日期應否規定案、議決、初賽定五月一日下午舉行、以後每星期六下午舉行一次、決賽定五月二十二日下午舉行、㈣比賽地點、（甲）預賽複賽在正面學校舉行、（乙）決賽在本屆主辦學校光華大學舉行、㈤秩序（表附後）㈥聘請評判員案、決議照章、㈦上屆演說稿件應否印刷案、決議應印刷、由中大負責辦理之、㈧下屆輪值學校應否推定案、決議應輪東南醫學院主辦、如該校不召集時、則由之江文理學院負責召集之、㈨獎品徵集案、決議上海方面由光華大學負責、南京方面由金陵女大負責、錫蘇杭三處由江蘇省立教育學院負責、㈩散會、散會後光華大學以地主資格、設宴招待、至九時許始盡歡而散、

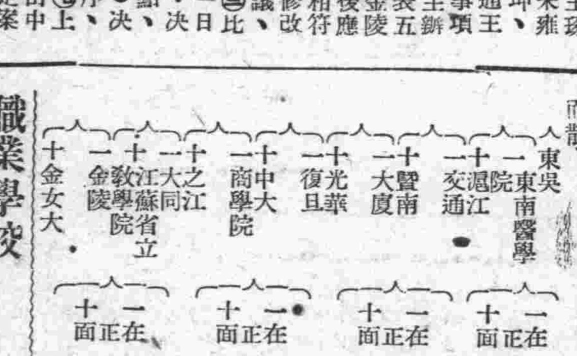

蘇教廳派員考察各縣學校狀況

▲薛滌給等即將出發

江蘇省教育廳、以所屬各縣中學及師範學校、內部事務分配及會計手續等、亟須分別調查、統一出納辦法、藉資精密之審核、以重公帑、而赴事功、頃特指派該廳主任科員薛滌給亦彭二人、分赴各縣考察實施狀況、以謀改進云、

職業學校支配課外運動時間

可斟酌實際情形而定　社會局奉令轉飭知照

上海市社會局訓令公私立職業學校云、案查前據私立中華職業學校、為施行強迫學生課外運動辦法、與學生實習不無窒礙、呈請將職業學校授課時間略予變通、當經據情轉呈在案、茲奉教育部普一九第四六三五號指令內開、「呈悉、查職業學校教學實習時數較多、可斟酌實際情形支配課外運動時間、並得不受中等學校強迫課外運動辦法之限制、合行令飭該局轉行知照、此令」等因、奉此、合亟令仰知照、此令、

教部解釋教育法令彙誌

教部近頃指令江蘇教廳及京市社會局、解釋教育法令之事項兩件、彙誌於下、㈠為研究中醫學術機關、應一律令稱學社、指令江蘇教育廳云、呈件均悉、本部前據江南國醫學院籌備處呈為請遵指令更正中醫學校名稱請求解釋等情、當以該案已由該處另呈該廳、未予批示、茲據來呈查國醫學校之設立、在教育法規既無規定、亦不適用研究院名稱、該廳轄境內、如尚設有是類校院、應即令飭改稱學社、原件發還㈡為京市社會局請示高級中學算學科甲乙組學生可否互調、特指令該局云、呈悉、查高級中學算學科甲乙組學生、以不得互調為原則、唯為顧及學生個性起見、甲組學生欲改入乙組、應在假期時補習國文、在第二學年第二學期之開始測驗國文、乙組學生、如欲改入甲組、則應在假期內補習立體幾何、並在第二學年第二學期之開始補改立體幾何、均須補考及格、始准互調、此項改組辦法概均以第二學年第二學期開始時為限、過此、不准更換、

教部褒獎捐貲興學人員

教部二十五年九月以前褒獎各省市捐貲興學人員、會刊前報、茲將十月至十二月、此三個月中各省市捐貲興學人員已由教部發給獎狀者、探錄於下、㈠發給一等獎狀者五名、江蘇海門顧少卿捐一萬元、松江夏仲芳捐一萬四千元、上海華成烟廠捐三萬五千六百元、上海市第四區捲烟業產業工會華成分會捐二萬八千五百七十一元六角五分、山東福山王文川捐一萬二千一百元、㈡發給二等獎狀者一名、浙江鎮海陳楚湘捐五千元、㈢發給三等獎狀者二名、山東福山王原泉捐三千五百元、江蘇崇明顧少卿捐三千元、

量才獎學基金團董事會開會紀略

量才獎學基金團董事會、規定每年之三月九日開常會、上月二十九日午後三時、假浦東同鄉會六樓開第四次董事會常會、到會者沈信卿、陳陶遺、黃任之、汪伯奇、錢新之、馬蔭良、徐采丞、張蓉西、杜月笙、吳蘊齋、王曉籟、由沈信卿君主席、

報告事件、㈠報告審議委員函知第一屆徵選之研究生六名、指派工作機關及開始給費年月、黃席棠、清華大學、念五年十一月始、王大珩、清華大學、念五年十一月始、陳世昌、浙江大學、念六年二月始、盧玉川、永利化學工業公司鋁廠、念五年十一月始、李瑞軒、中國科學社生物研究所、念五年十一月始、㈡報告函致申報館四行儲蓄會交通中南鹽業金城大陸上海等銀行請為轉報所得稅事務所上海辦事處、准免本團基金存款所得稅隨送免稅申請單各一紙、㈢報告匯出第一屆徵取之研究生六名補助費每月支八十元、計六個月法幣二千八百八十元、㈣報告於利息中提出一千一百九十四元併充基金、存入四行儲蓄會、定期十年、週息九厘、㈤報告於利息中提出二千八百六十四元存儲為獎勵發明金、存入四行儲蓄會、定期一年、週息七厘、㈥報告基金存息收支狀況、㈦報告總分事務所支出賬略、㈧報告本年四月一日應續收之基金利息數、㈨報告本團收發函件數、

提議事件、㈠提議本年秋季徵選研究生是否仍託審議委員會代辦、決議、仍請翁詠霓李潤章凌竹銘三君辦理、㈡提議第一屆研究生六名第二期補助費是否仍發六個月、決議、仍各發六個月、㈢汪伯奇馬蔭良錢新之三君提議本團原定於六年內、暫以有補助有關自然科學者為限、現在感覺新聞學系人才需要、並為紀念量才先生事業起見、擬請提前增加補助新聞學系研究生、議決、推汪伯奇馬蔭良二君擬訂方案、提出下屆董事會討論、㈣徐采丞君提議發明獎勵金、擬指定以適應生產事業需要為目的、而發明代替汽油之材料、經實業部審查合格給予證書適合於經濟原則者、似可由本團酌予獎金、以資鼓勵、議決、原則通過、其施行方法、下屆董事會討論、㈤決議、下年度董事會主席、仍推沈信卿君、

「教與學」二卷十期出版

南京正中書局發行之教與學月刊、完全以討論教育實際問題為宗旨、與一般偏重抽象理論之刊物、迥不相同、問世以來、備受教育界之歡迎、並曾經教育部通函各地學校採購、選充學生課外補充之讀物、共為社會重視、可覘一斑、現該刊二卷十期業已出版、內容益加充實、執筆者如陸殿揚、沈其達、趙廷為、顧孫人、黃麗明、胡叔異諸先生、俱為國內教育界知名之士、宜其不脛而走、紙貴洛陽也、該刊刻正舉行特價、四月十四日即行截止、訂閱者可逕函南京河北路正中書局雜誌推廣所接洽、良機難再、幸勿失之交臂云、

又訊、該刊十一期為「升學就業指導專號」、撰稿者皆國內教育界權威、指示切實、堪作青年南針、聞該項特約稿件、業已開始付印、五月一日即可與讀者相見云、

國際盃複賽

今日中國戰葡萄牙

下午二時半在市中心舉行

國際盃足球複賽、中國對葡萄牙今日下午二時半在市體育場舉行、依中華隊前日戰和天津埠際隊之實力、似有戰勝葡隊希望、但今日顧尚衡缺席、中衛線實力當減、而葡隊雖雷米狄離滬赴港、但仍擁有馬山兒、考斯坦、柯拉沙、法凡笑諸健將、實力亦異常雄厚、中國務須加倍努力、若能渡此難關、則決賽時遇猶太、不難一鼓而擒、則此國際盃可穩得也、門票分一元、六角、三角三種、購一元六角票者、可搭華商四路公共汽車、三角票者搭五路公共汽車、當場並有上海市歸播電台廣播、呼號XGOI、週波為九〇〇千週率云、雙方陣容如下、

▲中華隊

黃克厚
李甯　許竟成
張榮才　馮運佑　劉始讚
萬象華　羅斗文　戴麟經　孫錦順　賈幼良

（預備員）徐步雲、莊友仁、

▲葡萄牙

蘇若
馬山兒　維克泰
V蘇若　考斯坦　諾特脫
河特權　羅柴遼　柯拉沙　法凡笑　洛泊斯

史考托盃決賽

法商冠軍

四對二　▲鮑休脫連中三球　▲勞逸爾反攻頗烈

本屆史考托盃足球錦標賽、法商與勞逸爾於昨日下午二時半在逸園球場舉行決賽、上半時法商鮑休脫連續頂入兩球、以二比〇佔先、下半時法商鮑休脫、法凡笑、又相繼建功、既被勞逸爾藉十二碼扳回一球於先、特飛命中於後、結果四比二法商榮獲錦標、昨日下午天氣陰沉、以兩隊均為西人、故國人前往觀賽者不及外人之多、半元座位、竟容十九、雙方陣容如下、

▲法商會

培爾
馬山兒　傑克華特
鮑賽仲　柯萊脫　雲豣倫
傑姆華特　鮑休脫　勞勃司托夫　威利華特　法凡笑

▲勞逸爾

耐勒
罷利孟　拉愛脫
麥克耐萊　耶茲　麥立痕
克萊頓　夏泊爾斯　憲丁　特飛　推勒

法商隊合作佳妙　昨賽法商會藉合作純熟獲勝、鮑休脫連中三球、應居首功、兩度頭頂、清晰美麗、誰屬不易、兩翼亦活躍非凡、後衛馬山兒穩健有加、與勞隊推勸大門法衛、柯萊脫亦不差、傑克華特看住憲丁、輸送殊得力、培爾人小膽大、中鋒勞勃司托夫、則無多大作為、而往往越位、威利華特與雪豣倫平平、門將鮑賽仲表演殊佳、反視勞逸爾門將、麥克耐萊經驗缺乏、兩後衛尚佳、前衛較弱、兩翼衛刺極速、尤以推勸為最、推盤球太多、憲丁則被制於傑克、與兩內鋒均無良好表演、惟全隊長力甚足、實非法商可及、下半時或幾次良機、均以遠射失去、殊為可惜、否則或有挽回之希望、

鮑休脫頭上有眼　時間既屆、勞逸先開球、從右路進攻被阻、改由左方侵入、夏泊爾斯球傳克萊頓、盤過柯萊脫、舉足便射、為鮑賽仲雙手接得、由傑克華特遠送法凡笑、法沿邊挺進、鈎送威利華特、威力射、麥克耐萊拍出未遠、勞勃司托夫拚命趕上、奈已被耶茲救出、繼之法商又有數次良好機會、均以勞勃司托夫及傑姆華特越位而頻失、勞隊反攻、克萊頓盤過柯萊脫、傳於夏泊爾斯、夏不待球停、發腳便射、斜出寸許、旋法商傑克一腳遠挑、球入法凡笑腳下、法盤至底邊、鈎向中央、恰到好處、鮑休脫候個正着、縱身一頂、首開紀錄、至此法商氣焰更盛、傑姆、威利、勞勃司托夫連續叩門、均未得逞、勞隊惠丁、法凡笑亦兩度發射、均被鮑賽仲臥地撲出、法商難關一過、五鋒齊進、威利華特在一蒐利孟腳下奪獲皮球、派司法凡笑、法向中一鈎、鮑休脫趕上、如法泡製、又是一頂入網、離上球約十分鐘、未幾上半時終了、法商遂以三對〇佔先、

勞逸爾慘遭敗北　易地再戰、勞逸爾努力反攻、推動渡過培爾、傳[illegible]

星期評論

楚傖

第十三期

目次

中日糾紛之止境　胡傳樞節譯
不列顛的生命線　述曾節譯
國劇在北平　麟
十年迴憶錄　胡惠生 道彰 輯

中日糾紛之止境（二）

原文見ASIA雜誌第卅七卷第一期　Nathaniel Peffer著　胡傳樞節譯

我深信，中日現階段的關係，在最近幾個月內，決不致有任何事端發生。日本亦將不致用任何武力的手段，來促成其要求之被接受。中日關係將沉於不能解決的地步。關於這，我有深切的信仰，雖然我不洞悉其眞相，因爲這種眞相除了軍機處少數人以外，是沒有可以知道的。

但，不論日大使川越對中國如何地表示其態度，日本對中國所要求的是很顯明的，因爲這種要求是沒有變更過。

但我想中國將不會允許，同時日本也決不會應用武力來强迫中國允許，這是和以往的慣例完全相反的。

但，日本人民是冷靜着，一點沒有被中國的事端所擾動。這是因爲一九三二年上海戰事的結果太壞的緣故。日本將不用武力來强迫中國允許其要求，其中當然有許多原因，其最重要却是日本已明瞭爆發戰爭並不是一件有利的事。因爲日軍人已經明瞭他們對於中國不能如五年前那樣地做法。中國民族的精神已轉變了；更重要的便是中國民族反抗的能力已有相當的擴張。

目今日本之侵略中國，已不能像熱河事件那般容易了。中國會抵抗，也許中國不會戰勝，但日本却得預備巨大的軍隊來應付那些繼續着戰爭的游擊隊，這便是日本不能輕易對付的事情，因爲：㈠這需要巨大的經濟能力；㈡日本無能力將巨大的軍隊來應付，當整個的世界都在强迫日本用巨大的軍隊來維持其已身的自由行動的時候；㈢日本需要重建一個强有力的軍備，這至少化去他幾年的功夫。

日本的軍備問題，至今正是嚴重的時期。他們需要時間，更需要金錢。在華的發展要耗去許多實貴的時間，這時間正是別國擴充其軍備的時候；更壞一點的，便是要耗費巨大的金錢。經營僞國的費用已引起了嚴重的問題，何况這整個而巨大的中國呢？

因爲顧慮這幾方面，日本軍人開始遲疑了。在另一方面，日本不斷地勒索已激怒了中國人民，他們是預備着戰爭，不管其結果是好是壞。但整個的中國人民却不讓步的。所以，目今的日本已使自已走入一個兩難的地步；放棄對中國北部數省的野心或孤注一擲以試其命運。他們是不願用任何一法的，所以，他們不能有任何進展。

但，如果歐洲發生了戰爭，那末，我的推測是要取消的；日本人將傾其全力來侵略中國北部，甚至不止祇是中國北部。

㈢ 現在的問題便是如何排解這中日關係的兩難的情形，這情形會使全世界注目過。其唯一的要經當求兩方面各能下台。換言之，便是說如何使日本軍人用不着在本國人及中國人面前承認失敗，同時需要如何使中國政府能在人民面前表示其有抗敵的力量。

中國比較上還容易排解其自身的困難。可是對於日本却是件極困難的事。日本軍人之所以能把握得住對外政策，全靠他們不斷地得到勝利，那末，他們可以用「維持民族生命線」一語來填滿所有的犧牲。如果日本軍人對國內或中國人民承認其失敗，那末，他們的威望將一敗塗地，不可收拾！何况在這對人民要求着巨大的稅金來維持其擴充軍備的時候呢？

日本更不能在中國人面前承認失敗，過去兩月間日本已有了相當的影響，使中國的反抗能力增漲，中國人民已有一觸卽發的準備。如果這糾紛解決時中國不能給日本一些讓步，那這時便會給中國人民長期抵抗一個證據，而日本軍人在失去顏面後也永遠不會被人民所信仰了。

在這種情形之下，中國會想到這種手段和一九二四年至一九二七年間對待外人的手段竟是一樣的，換言之，他們會相信他們的力量是可靠的，中國將不僅祇是反抗，而且要收復失地。過去兩月的事情便是證據，中國單獨地便可使日人困難到這個地步。

如果日本軍人讓步了，那末，他們將不但承認過去兩月的失敗，而且更承認了五年來辛苦的經費是白費了心思。所以，我相信日人將要求一些讓步，這讓步可以保全其顏面，雖然不是威望。目今正是在這兩難問題排解之中，我之預測中日前途在最近幾個月內不發生任何事端的理由便在這裏。

㈢ 遠東的糾紛將延遲下去，但，我們將注意「延遲」二字，因爲這種糾紛是保留着，這是一個無止境的糾紛。我並不會看見任何事端足以證明日本軍人已執有中國北部之牛耳，我不會看見任何事端足以改正日本軍人的行爲，我更設想不出日本軍人將如何地解決其困難，如果不失去其國內的地位。

日本軍人在國內優良的地位將因之而取消，所有的反抗軍人政策的言論將因之而興起，於是，日軍人之對外政策之把握權力宣告破產。這種抗議雖是新近將爆發的，但却早已隱藏在人民的心中。他們會相信，要維持大和民族生命線，乃是對待中國以親善的手段，因爲對待顧客以不客氣的手段是會失去顧客的。換言之，日軍人之放棄中國北部計劃便是國內優良地位之失去。我相信，這並不是日軍人所願意的事。

困難的問題仍是不會得到解決，但，我不相信將延遲得如何長久。長久的延遲會使日軍人退却，因爲蘇俄將用以逸待勞的軍隊來達到其所期待着的目的，同時，中國正在被强迫着走上鞏固軍備的路上。我想祂是不能有一刻停頓的。

這是可能的，中國過去兩月的成功會使中日糾紛問題益形尖銳化。我早已說過，中國民族精神足被重新振作了，這種情緒會變成不可限量的。但，日人的容忍是有限止的；這是很可慮的，因爲中國抗敵事端之發見是在增加着，從沒有減少過。最後，我不相信，中國能收復失地而不經却一場血戰。我不相信日軍人會自動放棄其野心，同時，沒有力量可以使日軍人放棄其野心。

除了第二次世界大戰，我不能找出一個更好的排解的方法。目前的糾紛是會由妥協而得到排解的，但未來的過是休戰而不是永久的和平。

不列顛的生命線

現代史料　述曾節譯

英國的海軍大臣霍爾爵士在去年六月廣播演說中，聲稱英國是一個帝國威權，或是海洋威權，而並非一個大陸威權。這一句話，可算將不列顛近年來迴迂曲折的外交政策的理由，完全顯示了出來。

英國蕞爾一島，面積不及美國東北部的一個大湖，人口雖有四千六百萬之衆，而島上出產，除煤以外，別無其他重要天然品。這一個小島，是完全靠着其殖民地之星羅棋布，而獲得其重要的國際地位的。

我們翻開地圖來看，大西洋是全由英國的領土所護持的，印度洋實際上是英國的佔有區，聯絡大西洋和印度洋的地中海，滿佈着英國的領區，其兩端海口，又爲英國的炮台所控制，再向東呢，新加坡把住了到遠東去的門。全地球上的重要海道除了北冰洋之外，幾乎全由不列顛所掌握了，而北冰洋這一大塊冰水，到底在目前的地圖上還不是最重要的國際大路。

所以，英國的四千六百萬民衆，雖然只有煤，可是要麥可向加拿大和澳大利去取，要石油可向伊拉克去換，要鐵可向美國去買，要棉花可向埃及去討，要橡皮可向馬來去拿。

英國的問題，從這樣一個情形看來，可以說是分爲兩層。第一，英國與其無遠勿屆之原料出產地及投資所在地，務須維持政治上的密切；第二，英國與這些出產地和投資所在地的海道，務須保障其安全。因爲這些海道，在實際上和在名稱上，便是大不列顛的生命線。

英國的生命線雖然環繞着全地球，而其最重要的，便是從英格蘭到斐洲最西角的甘比亞的一條海線。這條線，是英國的生死所繫，因爲其他各線，如大西洋線，如地中海線，如由好望角至遠東之線等等，都由這條主線爲出發點。

但是這條主線，雖由英國以全力維護，有時還是不免被他國所威脅。現在德國的海軍，材毛未豐，但若一旦回復其戰前勢力，則由北海襲出，可以截斷英國與其海外領土交通之路。這一點，英法利害相關，兩國間友誼密切，這便是一個重要原因。此外英國和葡萄牙的友好，當然也因爲英國不肯讓地中海上任何一國，威脅這條主線之故。

從這條主線引出的若干分線，以那一條爲最重要呢？當然要推地中海線了。這條線是英國到遠東和印度的一條近路。地中海的進口，其北端的直布羅陀是英國的領土，而其南端的湯吉爾則爲中立區。從直布羅陀向東，到英國主有的第二個要鎮瑪爾太，其間相距一千二百餘哩，是這條線上最弱的一段。最近瑪爾太的炮台，已由英政府添築新炮壘以增厚其守禦力了。

地中海的東北角，便是英國的海軍根據地雪濟勒斯。去年十月間，英政府宣稱該處除海軍之外，尚要添設空軍。蓋因雪濟勒斯是到伊拉克油田的要道，而石油又是現代戰爭中所最不可缺的需要品，英國的以全力護持，是理所當然的。（未完）

國劇在北平

麟

一個北平人假若到外省或外縣去，在那裏和朋友在一起閒談時，每每有朋友煩他唱一段二簧，如果你說不會，無疑的便能被他們駁道：北平人那裏有不會唱戲的呢？這就是充分的表示國劇的空氣，在北平怎樣的濃厚。

「歌舞昇平」雖是曩昔的聲調，現在似乎不應該有這種口吻，但是古老的北平，每天還是有很好的角色演唱很好的國劇，這當然是一向如此，可是當你聆着戲，到鑼鼓喧天，唱的正熱鬧的時候，也會略微感到些「太平年頭」的滋味吧！

國劇在北平是最發達了，因之名角也當然是萃集在這裏，但是別瞧同是唱戲，廣闊的包括着說起來，也有三六九等之分，大致說起來，不外乎有這樣幾種，爲首的就是第一流的角色，也就是全國聞名的這些位，如同楊小樓，馬連良，譚富英，王又宸，言菊朋，旦角中不在北平的梅蘭芳，程硯秋，和在北平的尚小雲，荀慧生，小翠花等等。其次二路角色就多得不可勝數了，然而也有很出名的，如同周瑞安，李盛藻，楊盛春，陳少霖等，雖然次於第一等，也是第二流中上等的角色，不出名的便不可計算了，還有第三路當然次於第二流，可是比第二流還多，而且似乎是「無名之輩」，我們也沒有敍述的必要。除去上面的以外，還有例外的一種，就是有擺地攤唱二簧的，是雜在普通賣藝的——有摔角，練把式，說書，變戲法等，——裏面，這些人既沒有形頭，戲衣，只不過些怪色的布，縫縫連連的成了件，戲衣不戲衣，普通衣服不普通衣服的「形頭」，以致於還有一部份根本就便衣站在地上扯着喉嚨喊唱，所謂「場面」，就提不到，但是至少總有一個拉胡琴的，皆因爲如此的從陋就簡，而且是露天地的演唱，當然更沒有談他的價值囉！

第一、二、三流的角色，上面所說的都是男角，至於坤角是不能雜在一起說的，因爲究竟是女的，學戲的進步程度，以及體格都和男人不一樣，所以就該別論。關於她們這裏頭的第一流角色，就要屬新豔秋，華慧麟等等，二路的如金麗樓，紛牡丹，小蘭芬等等，第三流的也有，不過不十分多，因爲根本坤角比男角少得是不可言喻的。

新豔秋最近被警察局奉令禁止在平津出演了，原因據官方發表是不服從市政府的指導，但是詳細的內幕還是她到了冀東「演戲的緣故」。還有可以說第一等坤角雪豔琴，因爲已經下嫁給溥光，不再現身舞台，所以現在就不能提了。至於所謂「票友」以及「能」「哼」兩句的，更多如恆河沙數了！

關於演劇方面，上面這些名角，除了梅大王，程硯秋外，其餘都可以在北平演，而且各名角都在這裏，國劇宗師楊小樓，尚小雲，譚富英等等，[illegible]（未完）

十年迴憶錄

胡惠生　道彰　輯

二月二日

（民國十六年）靳雲鶚與革命軍妥協成功，新軍在信陽一帶揭除衛軍旗幟。

（民國十七年）四中全會在京開幕，漢交涉員向日抗議日艦在大冶礦示威，贛共匪襲擊黃老門車站。

（民國十八年）國府編遣會常委等就職，李濟琛回廣州，召集粵軍領袖會議，討論縮編事宜。

（民國二十年）監察院長于右任就職、軍政部長何應欽由京率參謀長賀國光等赴贛主持剿匪，蔣主席與陳濟棠黃紹雄商定廣西善後辦法，設善後督辦。

（民國二十一年）日海軍編制第三艦隊野村任司令，協攻滬；法意勸日停戰。李杜等成立吉林自衛軍，大通線戰事激烈。

（民國二十三年）孫殿英軍繞道襲甯朔。

（民國二十四年）中日在大灘會商察事、日軍允向熱河撤退。

（民國二十五年）劉建緒電告收復餘慶、甕安。

二月三日

（民國十六年）孟昭月軍在錢塘江上游被革命軍擊潰，退杭州，與周蔭人部衝突。革命軍進攻桐廬，孫傳芳之白寶山馮紹閔兩師，亦退皖境。

（民國十七年）四中全會開第一日，選補執監委十一人。馮玉祥軍攻破魯甯州，豫衛輝，守曹之劉鎮華部叛將姜明玉自殺。蘇交涉員向意駐滬總領抗議，意以步槍四萬枝售與張作霖。

（民國十八年）灤河東岸奉軍撤退，白崇禧派廖磊部撤防。

（民國十九年）英使藍浦生與外長王正廷再談撤銷領判權交涉。朱德毛澤東匪軍入贛，連陷會昌南豐等九縣。

（民國二十年）國務會議議決保障教育經費獨立辦法。孫寶琦在滬病故。

（民國二十一年）日艦轟吳淞炮台；日機續炸閘北。吳市長對工部局及日領分提抗議：日軍憑租界作戰。英美法對中日要求停戰，開具體交涉。蔣汪抵洛陽。國聯東北調查團自巴黎出發。

（民國二十二年）外長羅文榦向英使說明英在日內瓦袒日行動與中英間影響。日機五架，轟炸九門口一帶。

（民國二十三年）甯夏省城被孫殿英軍包圍。劉匪軍禍破鄂南賈家山匪巢。吐魯番附近盛馬戰事劇烈。

（民國二十四年）李駿任中秘訂約全權代表。

消息報道

一九三〇年美國全國影院的觀客總數，每星期爲一億一千萬人。一九三三年驟落至六千萬人，一九三五年爲八千萬人。

★據美國商務部估計，美國在一九三六年全國電影製作廠之製片費，達一萬二千五百萬，（包含新星在內），一九三七年增至一萬五千萬金元，計增加了二千五百萬金元。

★一九三六年美國影界僱員總數爲二十七萬六千人，（一九三五年共有二十八萬九千人）其中有二萬八千人是演員技師及廠內從業員，餘有一萬二千人是影片推銷者，二十三萬六千人則服務於全國各地之影院。

郵

許靜先生：來信已接，勿念。

★洛洛先生：盼示通信地址（魯思）

模範兒童劇社今日召開大會

「模範兒童劇社」爲滬上僅有的兒童劇團，里邊的四十多位社員，都有相當演劇天才的。現聞該社定於今日下午二時召開正式成立大會，並演出「閘北小景」，歡迎小朋友們前去參加云云。

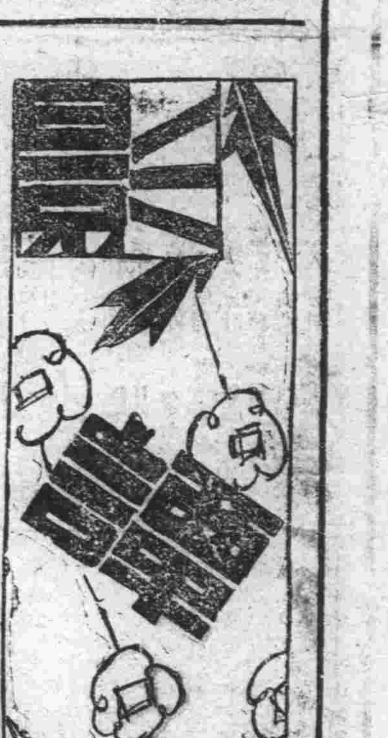

歡迎投資　滬西某戲院

滬西某戲院歷史悠久，建築宏偉，有聲設備甚爲完善，交通更稱便利，公共汽車電車可直達，新年以來，營業甚盛，近聞該院主人行將出國，無意經營，願從廉出租或出售於人之意，如有人欲嘗試投資於戲院業，誠是大好機會，可隨時與朱君接洽（電話三一七四六號）云。

轟動南京城　十字街頭

南京快電：明星新片沈西苓導演之「十字街頭」，自上月二十六日在國民大戲院公映以來，迄已一旬日，賣座日甚，近日每天三場，無不滿座，抱向隅者日有數百，而連往看數遍者，亦大有人在。觀衆各階層均有，觀後無不滿面春風，認爲滿意；各報評文，咸一致贊揚推薦，譽爲不僅中國影片從未有過之佳作，外片亦將瞠乎其後。是「十字街頭」色轟動整個南京城矣。現聞「十字街頭」卽將在本埠金城大戲院放映，愛觀電影者，是不容忽視也。

閘北小景（二）

菊池寬作　魯思改編

伯龍：媽媽！過去的事就讓它過去罷，說也無益……

▼振新挾着書包上。

振新：媽媽，我回啦。

母親：呀，你回來了。

伯龍：今天不是回得很晚嗎？

振新：是的，今天我們舉行級會，討論「中學生應該怎樣救國」。這回我又被推爲主席，站得腿酸了。

母親：早就等你來喫飯啦。

伯龍：吃了飯，預備一下功課，早些睡罷。

振新：（一面放着書包）媽媽，姊姊呢？

母親：送衣服去了。

振新：（突然的記起）喔，哥哥，我今天聽到一件很奇怪的事情。張校長說在寶山路口碰見了一個人，他眞像我們的爸爸呢。

母親　伯龍：唔！

振新：張先生說：他正想從寶山路轉向橫浜路去的時候，有一個五六十歲的老人家在前面走着，他仔細一看，好像很面熟似的；再走近去看他的側面時，說是像極了我們的父親。他說這人很像程耀德，但若是眞的程耀德，右邊臉上一定有個黑痣，那黑痣上頭還有二根很長的汗毛。若然果眞有黑痣的話，他便要招呼他一聲了。他正安排走攏去看的時候，那個人好像覺察到有人在注意他似的，很快地拐着灣走了。

母親：張先生是你父親小時候的朋友，一塊兒唸過書的，並且還是鄰居，想必不至於看錯的。但也說不定，已經有七八年不見了呀。

振新：張先生也是這樣說，他說已經有七八年沒有會面，不能一定斷定是他。不過一個從小一塊兒頑的程耀德，若說會全然看錯了，也說不過去。

伯龍：（露着不安的眼色）那麼，張先生沒有和那個人談半句話嗎？

振新：若是看見了黑痣，張先生預備喊他的。

母親：咳！想來是張先生認錯了人吧，從沒有回到同一條街上、不回到自己生長的家裏來的呀。

伯龍：但是，恐怕爸爸有點不好意思跨進家裏的門吧。

母親：我以爲早就死了，他出外已經有整整六七年了。

振新：是呀，那是一二八上海事變的一年，（屈指計數）已經有六個年頭了。

母親：聽說有人在東北還碰到過他。

振新：那也是三四年以前的事了。李家伯伯到吉林長春去販賣綿[illegible]

招商局

招商局總局電話一一九零七　船期問訊處上海外灘九號

江新快輪准於四月五日星期一晚開往漢口沿途各埠均靠
江大快輪准於四月六日星期二晚開往漢口長沙沿途各埠均靠
新江天快輪准於四月六日星期二下午五時開往鎮海甯波　本輪電話八三二六九
海晏快輪准於四月六日星期二晚開往溫州
海瑞快輪准於四月十二日星期一上午十時開往天津
海利快輪准於四月七日星期三下午二時開往汕頭香港
海貞快輪准於四月十日星期六下午二時開往汕頭香港廣州
江華快輪准於四月七日星期三晚開往漢口沿途各埠均靠　本輪電話八二一六〇
泰順快輪准於四月六日星期二下午四時開往天津

電影類

影院	影片
金城	慈母曲
大上海	棄邪歸正
南京	黑夜兇案
國泰	醫院之祕密
中央	將軍之女
東南	將軍之女
麗都	借妻
明星	鳳凰于飛
新中央	永遠的微笑
恩派亞	壯志凌雲
融光	亂世英傑
巴黎	摩登時代
光華	夜半歌聲
共和	女權
東海	天作之合
卡德	小偵探
榮金	春到人間
萬國	飛行刧美
蓮萊	松嶺恩仇記
浙江	野美人
華德	壯志凌雲
西海	黑星飛怪上集
九星	萬里尋親
山西	天作之合
威利	末世豪客
百老匯	仲夏夜之夢
世界	關東大俠七集

黃金大戲院

本院地址八仙橋　電話八四一一四　八四一一三　八四一一二　八八五〇六

注意價目：日戲　官廳八角　特廳六角　正廳四角　月樓七角　花樓四角　樓廳三角　三樓二角
夜戲　官廳一元二角　特廳八角　正廳五角　月樓一元　花樓六角　樓廳四角　三樓三角　一律大洋

吳富琴　馬連昆　俞振飛　程硯秋　陳少霖　芙蓉草　哈寶山　曹二庚

今天日戲：翠屏山　琴挑　寶蓮燈

今天夜戲：全部王寶川

榮記大世界

中國最偉大遊戲場　門票小洋兩角每位

乾坤大劇場

▲日戲▼ 白玉豔 小放牛　楊春岩 朱延琴 朱買臣　何玉琴 玉堂春　黃永芳 太史慈　榮豔艷 白叔安 殺惜　李月春 白水灘　黎嵐霞 汪家惠 紡棉花　趙旭聲 何玉蓉 徐母罵曹 獨木關　馮君瑞 三公　宦富榮 鐵公雞　陳奎官 本

▲夜戲▼ 首次開演　新編應時　說部偉大　情景機關　唯一好戲　六本樊梨花

話劇社：日戲 新茶花　夜戲 成功
維揚戲場：日戲 七美宮　夜戲 臨江驛
筱文濱：日戲 賣身葬父　夜戲 劉氏反刁
沈筱英：日戲 烈性女子　夜戲 一本萬利
星期團：日戲 骨肉團圓　夜戲 拆白交戰
施春軒：日戲 六本還金鐲　夜戲 落金扇
方南戲：日戲 合同記　夜戲 金玉奴

南北滑稽中西魔術　化裝蘇灘：日戲 游龍戲鳳　夜戲 春香鬧學
YS光 隱身神機
今天影戲：有聲巨片 上萬獸 集女王
桃花歌舞 少女
紹興文戲：日戲 桂花亭　夜戲 唐棣花
驚人武技各種雜耍

市立醫院衛生試驗所 昨同時舉行開幕禮

兪代市長等夫婦剪綵揭幕 前市長吳鐵城亦親臨致詞

本市市立醫院衛生試驗所、暨胡文虎氏銅像等、於昨日下午三時、同時舉行開幕典禮、由兪代市長及衛生局長李廷安夫婦主持剪彩揭幕、玆將各情分誌如次、

▲到會代表　計到代理市長兪鴻鈞夫婦、衛生局長李廷安夫婦、新任粵省主席吳鐵城、中委褚民誼、招商局總經理蔡增基、陸伯鴻、王曉籟、劉鴻慶、翁之龍、何炳松、威壽南、孫逵方、林康侯、杜月笙、潘公展、沈怡、外賓等千餘人、

▲剪綵揭幕　首爲市立醫院行開幕禮、行禮如儀後、由兪代市長、吳前市長、衛生局李局長、試驗所劉所長等、相繼演說畢、即由兪鴻鈞夫人剪彩開幕、然後各代表即步入衛生試驗所、由李廷安夫人剪彩開幕、試驗所後花園之胡文虎氏銅像、由兪鴻鈞揭幕、開幕儀式、舉行畢、各參加來賓等略進茶點後、即禮成散會、

▲市長報告　由代理市長兪鴻鈞主席報告云、今日爲上海市立醫院、衛生試驗所暨胡文虎先生銅像舉行揭幕典禮、承各界人士蒞臨參加、市府全人、不勝榮幸、前任吳市長對我全市市民健康之設法保障、公共衛生設施、實不遺餘力、故於前年毅然決定建築市立醫院、及衛生試驗所計劃、給予我市民造福不淺、今吳主席已奉命調粵、不日即將離滬赴任、本人代表全市市民、向吳主席深致謝忱、其次本醫院等之建築經費、悉承僑胞胡文虎先生捐助、得有今日落成開幕、胡氏之慷慨濟世、我全市市民、實深感激云云、

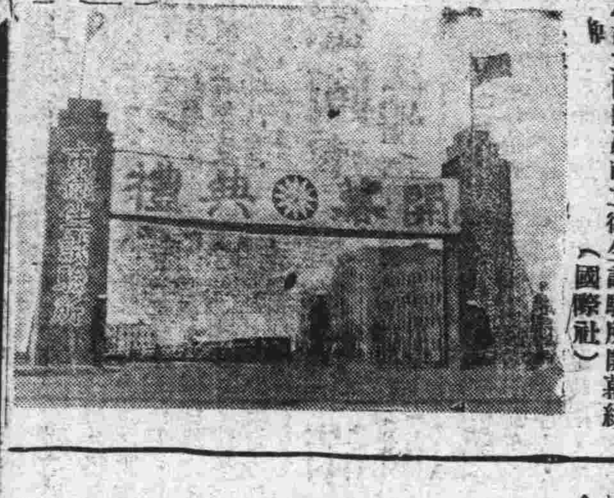

市立醫院及市立衛生試驗所開幕綵（國際社）

▲吳氏致詞　新任粵省主席吳鐵城氏致詞云、各位來賓、本人奉命、調任粵省服務、原定二日啓程、嗣因事展期、得參加今日之盛典、實不勝榮幸、兪代市長已將經過情形詳細報告、上海市有三百五十萬人口之都市、其市面之繁榮與市民建康之關係、至爲重要、上海衛生事業進步、設備充實完善、則市民有健康體魄健全之精神、市面當然由此繁榮、滬市自一二八大破壞之後、地方元氣、深受損失、市府同人有鑒於此、覺所負責任異常重大、謀復興市容乃市民之健康、及公共衛生事業之推進、絕對不容忽略、今日市立醫院暨試驗所開幕、適逢中華醫學會日前亦告成立、各地醫界羣賢畢至、本人希望各位有才能經驗之醫士、對衛生事業方面、多予指示、藉謀逐步改善云云、

兪代市長夫人剪綵時情形（國際社）

▲局長答詞　衛生局長李廷安、試驗所長程樹榛、相繼答詞云、略謂我等曾往全國各地考察衛生行政、其對方衛生事業、已多有進步、目覩此良好現像、故不勝欣慰、至於本所、皆由吳前市長與胡文虎之努力提倡、與實際之贊助、致一切設施、堪稱相當完備、將來希望能普及各地、以前之本所規模極小、而至今日有如此狀况、實爲我國醫界之一大成功、此成功過程中兪代市長、亦有更大之努力、希望將來衛生當局、予與名譽醫學博士、以表奬勉云云、

▲建築設備　該所於十七年前、設於南市、僅有試驗室兩間、設備簡陋、嗣後即遷移閘北、房屋較爲寬暢、於民國二十三年間、由華僑胡文虎氏慨捐鉅款、爲建築經費、乃擇定市中心區府東外路爲新址、佔地十六畝、二十四年奠基開始興建、經年餘工竣、本年元旦日遂正式遷入辦公、並另於公共租界成都路添設辦事處、開始接受檢驗材料、及出售各種製品、該所除關地下室一間、爲鍋爐室外、其房屋中部爲四層、兩翼爲三層、以第一層爲辦公室、其餘皆爲化驗、製造等室、其主要之設備、在培養基製造室、備有肉汁、及凝菜之煎煑蒸氣鍋PH比色氣、有消毒室、備有高壓蒸氣滅菌鍋數具、低溫滅菌鍋蒸餾器等、在細菌檢驗之各室、均備有大小孵卵箱、大小電器水箱、冷藏間、大小遠心沉澱器振盪器、自動電器、保溫箱、低溫孵卵器、顯微鏡、均片機及其他應用儀器甚多、在生物學製造課、則備有孵卵器數具、電器低溫滅菌器、眞空抽氣機、痘苗研磨器、痘苗封裝器等、在化學化驗、有電氣天秤、普通天拌、眞空乾燥器、分光鏡、折光鏡、比色鏡、電氣攪拌器、電氣乾燥器等、本所並自備有煤氣發生機、自製煤氣分佈各室、

國民政府航空公路建設獎券辦事處

發行第三十四期獎券

發行數目　本期獎券共發三十萬張每張分作十條每張售國幣拾圓每條壹圓共計三百萬圓

獎金總額　獎金總額共國幣壹百四十九萬九千九百五十圓實售券數無論多少獎金概由財政部保證依照下列獎額十足付給獎金之分配如左

一等獎	一張	獨得廿五萬元	共廿五萬元
二等獎	四張	各得五萬元	共二十萬元
三等獎	二十張	各得一萬元	共二十萬元
四等獎	一百張	各得二千元	共二十萬元
五等獎（獎券末三字與另搖之三字號碼相同者）	三百張	各得五百元	共十五萬元
六等獎（獎券末三字與兩次另搖之三字號碼中任何一次相同者）	六百張	各得一百元	共六萬元
一等獎末二字相同	二千九百九十九張	各得五十元	共十四萬九千九百五十元
一等獎末一字相同	二萬七千張	各得十元	共二十七萬元
一等獎上下聯號附獎	二張	各得六千元	共一萬二千元
二等獎上下聯號附獎	八張	各得一千元	共八千元

總共中獎之券三萬一千零三十四張　共國幣一百四十九萬九千九百五十元

開獎日期　民國二十六年五月七日在上海當衆開獎

給獎日期　獎金於開獎後七日憑中獎獎券向各地中央中國交通三銀行十足領取

何處購券　凡懸掛獎券辦事處之藍地白字標識之公司銀行商店均有出售

附白　第三十三期獎券業於本年四月二日在上海逸園當衆開獎所有中獎獎券可逕向各地中央中國交通三銀行兌獎至第三十三期中獎獎券給獎之有效期間爲自民國二十六年四月十日起至民國二十六年九月三十日止

王何昨返京 孫科昨抵滬

行政院代理院長兼外交部部長王寵惠、及軍政部部長何應欽兩氏、日前來滬歡送孔特使出國、昨晚十一時聯袂乘坐夜車返京、

立法院院長孫科氏、昨晨六時五十分由京抵滬、此來係料理私事、日內卽將返京、並擬俟天氣稍暖、赴粵視察、

林雲陔今晨赴杭

審計部長林雲陔、自上月底由京出巡蘇滬、聞林氏及隨從人員定今晨（四日）八時半專赴杭巡視、

中比使節升格 尚難卽實現

關於中比使節升格問題、京中電傳短期內、卽可實現云云、但據此間關係方面傳出消息、中比當局、對於使節升格一事、於蘇聯義英法美日等國駐華使節升格後、曾由該國駐華公使紀佑穆氏、與我外交部當局數度交換意見、雙方認中比兩國關係日密、確有使節升格之必要、嗣後紀使召返國、遂因之停頓、迄今尙未繼續商談、所以實現期、須俟繼續商談後始能決定、並悉比國駐滬總領事兼代使務譚爾伏氏、日內將入京公幹云、

楊虎等昨晚歡宴韓劉于馮

韓復榘今日赴青返濟

淞滬警備司令楊虎及杜月笙王曉籟張嘯林諸氏、昨晚七時、在劉志陸私邸聯合歡宴山東省政府主席韓復榘、豫皖綏靖主任劉峙、甘肅省政府主席于學忠、及二十七路總指揮馮欽哉諸氏、並悉韓氏定于今日乘坐青島丸赴青、轉道返濟、劉于兩氏亦將於日內北返、馮氏則須赴杭小遊、然後轉返防地、

財部派曾仰豐處理粵鹽加稅糾紛

財部與粵省軍政當局、於月前商定整理粵鹽稅率、就增收稅款項下、撥補建設廣梅鐵路公債基金、業經粵省鹽務機關遵照實行近聞有少數鹽商希圖從中牟利、要求將存倉在途鹽觔免補稅款、藉詞停運、茲聞財部鹽務稽核總所、特派總視察曾仰豐、前往處理、並於粵鹽推銷增進上、切實從事籌劃、必要時卽仿照福建官運商銷辦法、以期根本改革、而利民食、又聞曾仰豐於粵省公務完畢後、並將便道前赴湘贛兩省視察鹽務、策劃改進、以謀粵淮鹽觔之平均發展云、

匯山碼頭棧房搜獲大批人造絲

江海關緝私科、於昨日下午、派遣驗貨員數名、赴匯山碼頭棧房、查驗棧房內貨物、發現與報關納稅不符之日本人造絲一百八十五箱、卽加以扣留、按本埠各碼頭棧房內所存貨品、在昔常有此種偷稅事件發現、江海關當局有鑒於斯、於去年四月間、實施碼頭棧房管理制度、英法德議等國輪船公司、均已遵令實施、獨日本輪船公司抗不遵行、所以日本輪船碼頭棧房內、仍有此類不法事件發現、江海關當局對此深表憤慨、並將力促日本輪船公司迅速實施此項管理制度云、並悉日輪Chichibu丸、於昨晨五時由滬駛日、在該輪日乘客房內、抄獲走私銅元若干、予以扣留云、

陳國樑調任蘇印花菸酒稅局長

江蘇印花菸酒稅局長喬晉樑、隨孔特使赴英、其遺缺已經財部發表、以現任安徽省印花菸酒稅局長陳國樑調任、陳君日前奉馮玉祥命、代表來滬歡送孔特使、定日內返皖辦理交代後、再來滬接事云、

墨國首任駐華公使 奥格拉昨由平抵滬

候林主席北返卽入京遞國書 使館決在京滬兩地設處辦事

墨西哥在華本無使館、今年始行設立、首任駐華公使、係由該國駐日公使奥格拉將軍兼任、奥氏由日來華履新、首至北平遊覽勾留一周、業於昨晨七時四十分、攜眷乘平滬通車抵滬、外交部駐滬辦事處副主任趙鐵章、該國使館一等祕書兼駐京總領事鄂曼度、駐滬總領事弗爾斯科等、赴北站歡迎、奥氏蓄短鬚、身材魁梧、衣青色花呢便服、外套米色厚呢大衣、因旅途勞頓、喉部失音、下車後、卽赴靜安寺路國際飯店休息、據悉該國使館、決在京滬兩地設辦事處、現正另覓新址、俾事擴充、將該國駐滬領署遷入、合署辦公、奥氏昨日下午、在國際飯店、接見記者發表談話云、本人奉派爲首任駐華公使、無任欣幸、此次來華、雖尙屬初度、惟關於貴國政治經濟史地等書籍、曾閱讀不少、故對貴國、已有相當認識、查貴國爲亞洲大國、墨西哥亦爲一美洲大國、兩國國情、頗多相仿之處、譬如兩國均係民主政體、貴國國民黨、與敝國革命黨、性質亦同、且革命同時、孫逸仙先生號召革命於一九一一年、敝國馬德羅先生、組革命黨於一九一〇年、其他兩國分省制度等等、均大同小異、故本人以爲中墨兩國、最有合作可能、而本人之使命、卽在敦睦兩國邦交、促進兩國貿易也、本人雖身兼駐日公使、但在職務上、對於中日兩國着想、甚亦爲世界和平計也、本人駐日已兩年、今年適有例假二月、此次來華、預定勾留一月、並擬赴廣州一遊、或尙須便道赴菲律賓、然後過日國休假、離華期間、由使館祕書鄂曼度任代辦、現因貴國林主席在粵、故何時晉京、須俟林主席返京批定召見日期、然後入京覲見、呈遞國書云、奥氏現年四十二歲、生於墨西哥北部蒙特來地方、曩年曾參加革命有功、爲該國有名軍人、且係一飛行家、長於駕駛術、服務外交界亦已有年、歷任該國駐瑞典意大利美國使館武官、一九三五年昇任駐日公使、今春發表爲兼駐華公使、

絲織業工會接受勸告昨復工

工會昨晨曾向社會局請願 請嚴令廠方履行折衷辦法

絲織廠業工人、要求改良待遇問題、業經社會局裁定折衷辦法、限令工人尅日復工後、第一、四、七等區絲織工會、昨晨聯合向社會局請願、嚴令廠方履行折衷辦法、同時接受勸告進廠復工、玆誌詳情如下、

▲聯合請願　第一、四、七等區絲織業工會、昨日上午九時、由各區常務、率領各廠工人代表何堯等三百餘人、赴市中心區向社會局請願、在局前空場上集合、由第三科長許也也接見、首由工人代表陳述要求、㈠請令廠方履行裁定之折衷辦法、㈡等經等緯及改造傢伙等條件、要求繼續調解、許科長當勸告工人、先行尅日復工、各代表認爲滿意、始行散去、

▲勸告復工　社會局市黨局、復於昨晨十一時、派朱圭林李維熊任積穟等、分別向各區絲織廠工人勸告、尅日遵令復工、聞㈠七區各廠工人、已於上午十二時復工、㈡一區各廠工人已於下午四時復工、㈢四區各廠工人、定下午六時復工、㈣三區各廠工人、已於昨晨六時復工、㈤閘北區除八字橋美亞十廠工人、要求釋放被捕工人、仍未復工外、其餘各廠、均已復工、㈥法租界美亞九廠等、亦於昨晨一律復工、

▲產銷會呈　中華國貨產銷協會、以本市絲業工人罷工影響生產事業、特呈請中央黨部、實業部、上海市政府、請予迅卽嚴令制止云、呈爲上海市絲織業工人罷工、影響生產事業、請予迅卽嚴令制止、以防蔓延事、案查滬市絲織工業、最近工潮起、雖經黨政機關一再調解、明令復工、非但並未遵令復工、且已擴大、爲於全體絲織工廠總罷工、事態嚴重、近年罕見、竊查勞資糾紛、依法自有正當解決之途徑、詎可動以罷工爲利器、聽信人之煽動、任意造成工潮、不唯摧殘生產事業、尤弁髦黨政明令、况滬市絲織業、因頻年絲市不振、疲乏異常、去秋一般市况、雖略見轉機、凋敝之象、猶未恢復、勞資雙方、正宜如何眞誠合作、共趨繁榮、今乃恣意妄爲、自絕生計、假令其他工業相率效尤、必令我國甫具生氣之生產事業、仍歸幻滅、稍稍轉機之工商業、重陷于顚危之域、自趨沒落、言之痛心、本會前讀三中全會宣言、深感黨政當局對於生產事業之重視、而於艱難奮鬬之工業、尤維護不遺餘力、玆値國民經濟建設運動、積極推進之際、何忍見一綫生機、極感幼稚之民族工業、橫被摧毀、更使階級鬥爭之毒念、濳入人心、非至勞資兩方、同歸於盡不止、屬會目擊心傷、難安緘默、用特呈請鈞部（部）（府）令飭本市主管官廳、（飭屬）迅予查懲主動、嚴令復工、以防蔓延、而維企業、國脈民生、實深利賴、

新裕紗廠工潮 工方昨向黨政請願

糾紛問題已定期調解

滬西勞勃生路華商新裕紡織公司第二廠、因反對廠方開除工人、發生工潮迄已多日、仍未解決、該廠工人昨推代表十餘人、先赴楓林橋市黨部請願、當由民運科幹事陸蔭初接見、允卽會同社會局設法進行調處、旋赴市中心區社會局請願、由局長潘公展、第三科長許也夫親自延見、當向工方剴切勸導、先行復工、對糾紛問題、當由黨政機關負責迅予解決、各工人代表、表示滿意、旋回至工人集中處向衆報告請願情形、結果全體工人、尤於後日（星期二）上午日班工人、一律進廠復工、所有廠方開除之五十六人案、現社會局亦定星期三（七日）召集雙方施行調解云、

蔡增基談招商局債務解決

債款數量一千萬元以上 分期拔付且將利息減低

國營招商局因積欠債務過鉅、雖經歷任總經理苦心經營、終以積欠所累、難求起色、現經行政院副院長兼財政部長孔祥熙氏與匯豐銀行及英國當局、對於該國債務問題、彼此交換意見後、已完全解決、該項問題解決後、對於該局營業上當蒙利不少、玆據該局總經理蔡增基氏向中央社記者發表此事進行近况如次、

從事商洽 告一段落

國營招商局、歷年積欠甚鉅、所有碼頭棧房多爲抵押、且以年須償付鉅額債款及利息、以致經濟上極受掣肘、營業上更難求發展、故交通部對於償付該局舊債一事、歷年規劃以求早日解決、旋經交通部與財政部洽商辦法、對於匯豐銀行借款、先求解決、爰由財政部部長孔祥熙氏與英國外交當局及匯豐銀行當局從事研究解決辦法、迄今已告一段落、

最短期內 辦理手續

此次所商定之匯豐銀行債務解決辦法、悉本中英互助精神、該項債款、數量在一千萬元以上、現將分期拔付、且將原有利息減低、使招商局方面在不妨礙業務發展得償還舊欠、一切原則均已商定、短期內卽可開始辦理各項手續、一俟手續辦理完竣、再將詳細內容正式發表、

抵押局產 一律退回

關於招商局所有碼頭棧房、前曾抵押於匯豐銀行者、現將一律退回、由該局自行執管、故該局對於碼頭棧房、將增加各種必要之設備、謀逐步改善、在其他方面、亦將逐步謀取改進、使收入增加、對於一切舊欠、均能如期償付、

上海市博物館今日特種展覽會

上海市博物館爲普及文化及提高觀衆興趣起見、例有短期之特種展覽會、此爲第二次、所陳列者爲陳大年先生珍藏之古玉與李子謙先生由四川運來之唐代邛瓷、陳大年先生爲國內第一藏玉大家、歷年收藏之古玉達千件、此次運滬所展覽者、俱爲不可多得之極品、國內實無其比、四川邛州大邑窰瓷器爲唐代瓷器之極品、皆與海上人士初次相見、該館日昨招待新聞界、由館長胡肇椿及出品人陳大年李子謙先生等一一爲之介紹說明、所展覽古玉中、有花紋大璧五件、尺寸皆極大、皆前所未有、其中一大穀璧、穀紋粒粒渾圓、此種紋樣、亦前人從來所未見者、又有一硃繪璧、用硃砂繪成朱雀、硃繪之玉器亦屬創見、尙有聯璧多件、均希有珍品、且此類制度、亦爲前人所未曾道及、又有大圭、其長竟達尺許、國內外藏家實無過此者、又日本勾玉、爲日本最古史前之玉器、國內人士尙無收藏、其他珍品至多、邛窰唐瓷杜甫詩曾有「叩如哀玉錦城傳」之句、然至今未見有傳世之物、此次於大邑出土大量邛瓷、故特運滬展覽、以供海上人士之欣賞與研究、聞展覽日期自四月四日至十一日、爲期僅七日、（六日爲星期二、爲該館休假日、照例停止開放、）想參觀人士必甚擁擠也、

參加巴黎博覽會 籌備工作仍在進行

▲靜候蔣院長覆示

我國參加巴黎國際博覽會、協會前接行政院函知、該院第三〇五次會議議決、「仍不參加」、該會當召開緊急會議、商討辦法、經推代表王曉籟、林康侯等謁孔副院長陳述意見、略謂中法邦交、原甚敦睦、此次我國參加、既經顧大使商得法國政府同意、准許惟須政府贊助、故懇請主持一切、當由孔氏面諾、批示核辦、而實業部張軼歐司長在滬王曉籟等面懇贊助、亦經許可、故該會籌備工作、仍積極進行中、同時分電蔣院長及各部長贊助、俟奉到覆令、並經提出行政院會議通過後、卽可整裝出發云、

工部局研究居住問題經過

一九三六年四月間、公共租界納稅外僑舉行年會時、通過下列議案一件、「玆因公共租界戶口之不斷增加、同時界內之工業亦發達迅速、居民之生活情形復有多方變動、民衆對於因此而發生之居住擁擠、及其他不良狀態、業已表示異常關心、惟尙無公開之辦法、以研究此項問題、冀得以可能之方法、以防情勢之益趨嚴重、玆請工部局指示工務委員會將居住情形之各方面、澈底調查、並連同該委員會所認爲最適當之建議、刊布詳細報告」、

工部局鑒於此項調查工作之範圍甚廣、認爲工務委員會所有委員不敷分配、因此另設一調查居住狀况委員會、工務委員會主席麥克諾登爲該會主席、工務委員會委員黑田爲委員之一、此外邀請專家十人、分任委員、其中有華人四、爲㚒晉麟夫人、朱友漁夫人、陳受昌君、及郭承恩君、各委員分別組成三小組委員會、第一組担任調查普通狀况、第二組担任調查行政職權及建築章程、第三組担任調查經濟情形、工部局各職員隨時協助並相與密切合作、

該委員會除就本地情形、分組調查外、復請工部局函詢香港新加坡孟買及大坂等處之居住狀况、以資借鏡、各該城市之報告、經該委員會先後收悉、

委員郭承恩君會謂調查居住狀况時所應注意之目標、似有三項、卽一、改良貧民之生活程度、二、使投資於房產事業之人、能得合乎情理之贏利、及三、使全部社會能更有保障、而不致受居住擁擠所生惡果之害、此種惡果、概括言之、不外火災疾病與罪惡三項、解決此種困難問題之任何辦法、倘不就有關係各方面着想、均不能認爲公允云云、

各小組委員會之報告、已彙齊刊印、原文分爲六章、第一章爲緒言、第二章至第四章爲各小組委員會之報告及建議、第五章爲建議摘要、第六章爲附錄、包括房主之投資及贏利、房租與工資之關係、及圖表數種、分示人口數目及房屋數目等、譯文卽可發表、作爲華文公報之特刊、

玆將各項建議節述如左、

一、凡就現有之建築物有任何增添或變更之工程者、地產章程之各條規定、均準用之、

二、凡欲在現有之建築物上、有任何變更或增添之工程者、須向工務處請領許可證、

三、凡未經核准而於華式房屋上已有任何變更或增添之工程者、其工程須遵守下列各項條件、

甲、曬台及店面頂樓　地面須用三和土舖砌、頂上塗以瀝靑、其內部高度、平均不得超過八英尺、店面頂樓（卽在店面屋頂上所添造之一層）之前牆至少須與樓房相距五英尺、樓梯須直通露天、牆垣須用不易燃燒之材料築成、在特別有危險性之處樓梯兩旁均須裝設扶手、

乙、庭院中之頂蓋　庭院中裝設頂蓋、如與適當之光線及空氣無礙、得准許之、但除於有樓梯之後院外、頂蓋不得在二層樓以上、

丙、睡眠用之擱樓　如其構造不甚安全、而於發生火災時、其內所居之人、難以奔避者、須拆除之、

丁、防火高牆　在房屋外面、准築防火高牆、但與其他房屋、須至少隔離十英尺、

戊、樓板與天花板間之空隙　此等空處、易於納污、並使鼠類藏匿、有礙衛生、因此一概不許、

己、木質曬台　應有安全設備、

四、工務處應鼓勵建造專爲小工廠用之房屋、其中爲工人備有臥室、以逐漸代替不適用之現有房屋、

五、制定規則一種、使在普通住宅房屋以內開設工廠之人、爲工人之安全及衛生計、設法改良其設備、（包括空氣流通及一般衛生之改良等）、並禁止建築爲工人睡眠用之擱樓、

六、以後非經准許、不得將普通住宅房屋改爲工廠之用、

七、工部局應與電力公司約定、凡開設工廠之住宅房屋內、如其一切設備在衛生及安全方面、不合標準、公司拒絕供給電流、

八、工務處所擬之新式住宅圖案、認爲合用、但各建築師仍得自行設計、

九、華式房屋內各房間之淨高度、以八英尺爲限、穿道之寬度至少五英尺、

十、工廠內不得建造擱樓、

十一、工部局應聘用常任職員一人、或設一委員會、研究下列事項、

甲、減低房租之方法　包括低估房屋之價値、便利交通、與界外當道合作、增加工資、爲獨身男女工人建造收費低廉之住所、以及減低放款利率等、

乙、改良衛生之方法　包括添置衛生設備、防止過度擁擠、放寬馬路里弄並種植樹木等、使空氣淸潔、減少煤烟、疏濬溝道、供給收費較廉之用水、劃出若干地段專爲開設堆棧及工廠之用、但不使其集中一處、拆除不適用之房屋、以及控制生育等、

慶祝兒童節宏興鷓鴣菜今天大贈品

逕啓者本滬行爲慶祝今天兒童節起見特備各種小孩玩具及糖菓贈送以酬各界惠顧之盛意但只有四月四號一天翌日即停止並限於本滬行門市部批發不在此例茲將贈法列下

（一）買鷓鴣菜一角者　贈 四寸賽璐珞動物一隻　或二寸賽璐珞鵝一隻　或米老鼠一隻　或賽璐珞鴛鴦一隻　或二寸賽璐珞動物二隻　▲另加贈糖果一包

（二）買鷓鴣菜二角者　贈 賽璐珞搖椅人一隻　或賽璐珞大青蛙一隻　▲另加贈糖果一包

（三）買鷓鴣菜四角半者　贈 葡萄仙子一隻　或小朋友一個　或十寸賽璐珞獅子一只　或八寸賽璐珞虎一只　或賽璐珞天鵝一只　或十寸洋囝囝一只　▲另加贈糖果二包

（四）買鷓鴣菜九角者　贈 鴨車一只　或貓車一只　或貓球一只　▲另加贈糖果三包

（五）買鷓鴣菜一元三角五分者　贈 美術椅一張　▲另加贈糖果三包

（六）買鷓鴣菜一元八角者　贈 美術檯一張　▲另加贈糖果三包

（七）買鷓鴣菜三元者　贈 馬頭車一架　▲另加贈糖果三包

多買多贈

鷓鴣菜每包一角　每盒四角半

南京路七四三號　電話九五四〇四

宏興藥房滬行啓

旅滬各同鄉會 發聯合宣言反對

工部局增加總捐

滬戰以來工商凋敝不堪負担 提出七項主張堅持力爭到底

本市廣東、浦東、甯波、寶山、諸暨、潮州、山東、四川、紹興、河北、歙縣、徽甯、常州、上虞、南通、鎮海、太倉、嘉定、江蘇、松江、浙江、揚州八邑、江甯、高郵、義烏、甯海、崇明、海門、常熟、洞縣、靖江、福建、龍巖等六十餘旅滬同鄉會、爲反對工部局增加市政總捐、發表聯合宣言云、諸位同鄉們、吾儕背離鄉井、來此何爲、甯非圖謀生計耶、詎自「一二八」後、元氣盡喪、咎當誰負、倘彼時第一特區「準自治機關」之工部局、能籌劃有方、佈置適當、使大批陸戰隊、不駐虹口、則慘酷蹂躪、當可倖免、固有繁榮、不至動搖、窮本追源、此「準自治機關」應負絕對之責任、乃今元氣未復、不加體恤、反逞剝削、工部局總董安諾德氏、悍然提出增加市政總捐、（俗稱巡捕捐）由一四增加至一六、如以百分法計算、竟比現行率增加百分之一四、三、（約一成半）雖經代表我百分之九五以上、納稅人之華董、痛陳利害、竭力反對、終以五對六、予以通過、（工部局董事、計美籍六、英籍五、日籍二、華籍五、此次會議日董棄權、英美贊成、華董反對、）揆其增捐之原因、係由收入縮減之不敷支出、噫工部局財政本甚穩固、其使之不穩固之責任何屬、自有事實可證、市政總捐爲財政上主要收入、自爲吾儕所深悉、經濟支絀、行政設施、必受影響、則工部局之開源節流、自屬古之明訓、然支絀之原因、亦宜深加探討、兼籌並顧、庶可彌補於萬一、工部局財政支絀之原因、爲市面衰落、工商凋疲、空屋日增、收入縮減、尤其糜費過鉅、有以致之、現其歷年收入增加趨勢、可以知之、蓋造成工商倒閉、空屋增加、無非受「一二八」戰事之影響、如因此增加市政捐則工商業之衰敗、恐將更不堪設想、而其困難、用何法以解除之耶、不揣其本、而齊其末、甯有是理、故工部局財政上開源之法、惟有估低地價、空屋征捐、使空屋出租、總捐之收入、亦可隨之而增加、且空屋征捐之決議、三年前已由納稅華人會通知辦理、抗不執行、其意安在、如謂空屋無人居住、不受保障之權利、當無義務之負担、果如所言、則吾儕均願自衛、則可無納捐之義務矣、節流方面、亟應縮減開支、樽節糜費、查工部局之預算、儘可減省者頗多、茲詳陳於左、㊀高級洋員、每天未滿八小時工作、薪給動以千計、且對於本地風俗、社會情形、均甚隔膜、徒掛虛名、有害無益、如此職員、應予裁汰、㊁洋員在我國境內、其一切衣食住行之用、均以我國幣計算、其薪給當然亦應以國幣計算、不應其俸三分之一、以英磅匯水跌價而予以津貼、況匯水最高之際、未聞減薪之舉、人情法律、均所不許、故應予取消匯水津貼、以資撙節、㊂娛樂之設、須在經濟寬裕之際、茲正式開支、倘慮不足、何有餘款、作無爲之浪費、取消音樂隊、納稅華人會三四年前、早經決議、而安諾德一意保持、無怪經濟之拮据也、㊃我華人對於「準自治機關」之保障、及治安如何、印象頗深、最繁鬧之南京路、倘有白晝行刦之發生、對於海陸軍武裝示威、炮轟淞滬等等、掩耳緘口、泄沓應付、於如此嚴重之局勢、未見俄籍隊、效勞守責、冤枉之供給、徒耗公帑、故該隊應予解散、藉資撙節、㊄欠捐在法律上、儘可追訴、何以特殊勢力下之總捐、任其拖延、如將所有欠捐、掃數追償、即足以平衡本年度之預算、綜上五點、按步履行、非惟可以挹注、且有有裕、吾儕旅居第一特區之市民、亦即各同鄉會之同鄉、休戚相關、所以有一致之主張、一致之口號、㊀我們一致反對增加市政總捐、㊁我們一致主張、要增加華董、設不以人口爲比例、應以納稅額爲比例、㊂我們一致主張、實行空屋徵捐、㊃我們一致主張、估低地價、照實價徵捐、㊄我們一致主張減低洋員厚薪、並取銷無法律根據之虛銜職員、㊅我們一致主張、取消匯水津貼、㊆我們一致主張、取消音樂隊及俄籍隊、諸位同鄉們、安諾德氏所主張之增加市政總捐、雖經工部局董事會五與六之通過、但是董事、係納稅人之受託人、凡關於整個納稅人有關係之事情、非經納稅人會通過、不得施行、斯非我國法律如此、即地產章程世界法律亦何莫如此、茲悉納稅人會均定於本月十四日、或以前、分別舉行年會、希望諸位同鄉、對此二會、嚴密監視、以實現我儕之主張、特此宣言、

納稅會商業同鄉組 選舉票昨日發出

公共租界納稅華人會、第十六屆選舉同鄉商業兩組、於昨日下午一時、在香港路會所發送選舉票、由王曉籟主席、報告調查經過云、

中華醫學會第三日

中華醫學會第四屆年會、昨日爲第三日、上午九時、在上海醫學院舉行會員大會時、由會計、總幹事、編輯、業務、保障委員會等報告、至十時許始散會、上午十時半舉行外科會議、中午、由五洲大藥房在上海醫學院設宴招待、全體會員、下午三時全體會員至市中心區、參加上海市立醫院開幕、及市立衛生試驗所落成典禮、下午四時半、至江灣葉家花園、參觀澄衷醫院、並進茶點、下午七時、由信誼製藥廠及新亞藥廠在新亞酒樓歡宴全體會員、今日因星期日、各組會議、及演講等、均暫停止、上午由教會醫事委員會主持舉行宗教禮拜、下午二時、至吳淞參觀吳淞全國海港檢疫處、

中華口琴會 籌開六周年紀念

本埠中華口琴會自創設以來、轉瞬已屆六載、賴會長王慶勳始終負責、慘淡經營、各界名流如蔡元培林康侯顧毓琇戴季陶孫科吳鐵城 潘公展王曉籟林亭許世英杜月笙虞洽卿朱家驊等懇切贊助、全體會員通力合作、會務蒸蒸日上、現有分會支會百餘處、全國男女同志萬餘人、最近利用寒假組織慰勞隊分赴綏遠 百靈廟平地泉紅格爾圖十二蘇木賁紅 大六號大同等前線及傷兵醫院演奏慰勞忠勇守士將士、備承傅主席湯軍長趙司令達總管 暨全體將士之熱烈讚賞、在邊疆留有不可磨滅之印象、茲該會爲慶祝創立六周年紀念、提倡高尚修養、發揚民族精神起見、定於本月十七日假座浦東同鄉會杜廳舉行音樂演奏會、同時發行六周紀念特刊一大厚冊、分贈國內外各界同好者、此次音樂會除該會口琴隊男女基本隊同志暨各大中學分會大合奏 世界優美雄壯名曲「民族自由」「乘風破浪」「赴戰」「凱旋」「浮士德」「卡門」「春之微笑」等均係最新精編外、並請音樂名家演奏、入場劵分五角一元兩種、明日起由各大琴行書店學校代售、（臨時不售門劵）、該會近應各界同志要求開設滬南（小西門少年宣講團內）滬西（卡德路寰球中國學生會內）同孚路同德醫學院等分會及外埠函授班等、以便同志加入研習、該會印有簡章、有志加入者、均可逕向上列各分會或江灣路公園坊一號 該會總會索取、

民豐造紙廠股東會 決增資合成三百萬

民豐造紙廠於昨日下午二時在甯波路同和吉里三號召開臨時股東會議、主席褚慧僧、報告開會宗旨、經理竺梅先報告二十五年度營業狀況、及添購捲菸紙新機及計劃擴充範圍情形、監察人孫梅堂報告二十五年度決算賬略、協理金潤庠報告規定新出品種類及呈請實業部依法給予專製權情形、並通過分配盈餘紅利、旋即開始討論、結果㊀准增資一百七十五萬元、合成股本三百萬元、㊁將二十五年份股東股息紅利 歷屆公積金本屆應提公積等、悉數改作新股股款、不足之數、由各股東按照原有股數、比例認繳、限於本月二十日爲截止期、至七時散會、

名畫家錢雲鶴 愛國畫展昨日開幕

名畫家錢雲鶴君之愛國畫展會、昨日起假湖社舉行、會期一週、至九日截止、錢氏此次之展品、均爲精心絕作、係描寫歷代民族英雄愛國事項、如班定遠岳武穆史可法文天祥張騫木蘭紅線史跡、有一百餘點、錢氏爲二十年前報人、會爲民立民呼民吁等報畫插圖、蜚聲於時、復經多年致力、故其藝術更臻精深、

兩路星期日增駛 滬錫滬杭間特快車

據京滬滬杭甬鐵路管理局確息、該路爲便利旅客起見、特自四月四日起、每逢星期日、增駛上北無錫間、及上北杭州間旅客專車上下行各一次、各附掛頭二三等客車、無錫旅客專車祇發售往來上海北站、吳縣、無錫三站間客票、滬杭間旅客專車祇限發售往來上海北站、上海西站、松江、嘉興、長安鎮、及杭州等站間客票、均照收特快車加價費、並聞滬錫間專車每逢星期日、上海北站上午八點十分開、十點三十分到達無錫、無錫站下午七點三十五分開、晚九點五十五分到達上海北站、滬杭間專車上午七點四十分上海北站開、上午十一點三十五分到達杭州、杭州下午七點開、夜十點五十七分到達上海北站、

五洲藥房 昨歡宴中華醫學會

由顏福慶等親任招待

五洲大藥房昨日中午 假座楓林橋國立上海醫學院 歡宴中華醫學會第四屆年會出席會員、到有中西男女會員共四百餘人、該公司總經理項繩武因事未到、由董事長顏福慶及常務董事高翰卿虞志學等親任招待、因來賓擁擠、故分兩次入席、席間首由虞志學致詞、略謂「諸君此次光臨上海、敝公司本擬在公司內設宴歡迎、詞恐諸君爲時間所限、故特假座此處、聊盡地主之誼、一國人民之康健、繫於醫師、而藥房又爲醫師之附屬品、藥房既與醫師有密切關係、故希望今後醫學能迅速發展、而藥業亦得隨之發展、並望諸君不吝賜教云云、」次由顏京周答詞、略謂「藥房與醫師、關係重要、不言可喻、現當念世紀科學進步之時、醫師必須交換智識、以避免學理上之衝突、中華醫學會即係負此種責任、至醫師與藥業、亦須連絡提攜、方不偏廢、今承五洲藥房邀宴敝會全體會員歡敍一堂、實爲醫界與藥界攜手之表現云云、」末由該公司分贈贈品以助餘興至三時餘賓主始盡歡而散、

勤生農場 聘俞者儒爲總幹事

奉化勤生農場、創辦以來、已有三十餘載之歷史、設駐滬辦事處於嵩山路、現爲擴充起見、特聘俞者儒君爲本場總幹事、俞君碩學鴻才、對於教育慈善及社會事業、極爲關懷、

中國銀行 昨開通常股東總會

改選商股董事並奉部派官股董事 上年純益二百七十一萬九千餘元

中國銀行第二十屆通常股東總會、昨日下午三時在香港路銀行公會五樓舉行、到會股東共六五九戶、股數二八六一六六股、官股出席代表、鄒琳徐堪戴銘禮陳行傅汝霖等、均滿足法定數、準時振鈴開會、行禮如儀、由董事長宋子文主席、

宋氏報告

營業狀況

報告二十五年份營業狀況、㊀中國銀行二十五年份損益情形報告書、查本行二十五年份全體純益二百七十一萬九千五百七十九元九角三分、就損益各項分別言之、利益項下爲利息及兌換一千一百七十二萬八千一百九十五元七角五分、手續費及其他二百十三萬二千九百八十九元六角八分、共計一千三百八十六萬一千一百八十五元四角三分、損失項下爲各項開支七百八十二萬三千七百四十四元九角五分、攤銷發行稅及製券費二百二十六萬七千八百五十元零九角一分、營業用房產器具折舊一百零五萬零零九元六角四分、共計一千一百十四萬一千六百零五元五角、損益相抵純益如上數、比較上年純益三百六十萬零二千三百五十七元九角八分、計減八十八萬二千七百七十八元零五分、就各科目分別比較上年損失減少者、爲營業用房產折舊呆賬等項、損失增加者則爲各項開支營業費 攤銷開辦費攤銷發行稅及製券費營業用器 具折舊提存年金項、以上各項出入相抵後、本年純益比去年減少如上數、此本年損益大概情形也、㊁中國銀行儲蓄部二十五年份損益情形報告書、查本行儲蓄部二十五年份全體純益十一萬六千三百四十三元一角七分、就損益各項分別言之、利益項下爲利息及其他共計三十九萬七千另六十元另五角一分、損失項下爲各項開支二十八萬另七百十七元三角四分、損益相抵純益計各上數、比較上年純益九萬七千七百十一元八角二分、計增一萬八千六百三十一元三角五分、本年利益項下、利息收入較上年增加、證劵利益較上年減少、損失項下、付出利息各項開支等項較上年增加、兌換虧損較上年減少、出入相抵後、本年純益比去年增加如上數、此本年損益大概情形也、

監察報告

繼由監察人盧學溥報告二十五年份

去年決算

決算案、所有賬略均已覆函無誤、㊀中國銀行儲蓄部二十五年份決算案、本行儲蓄部二十五年底全體資產項下計九千一百八十一萬四千六百八十六元七角七分、負債項下計九千一百六十九萬八千三百四十三元六角、總計資產總數超過負債總數十一萬六千三百四十三元一角七分、即爲二十五年全體純益之數、所有決算各項表冊業經覆核無誤、除將損益情形另具報告書送閱外、特此報告、㊁中國銀行二十五年份決算案、本行二十五年份上下兩期決算表冊由總管理處先後送到、查二十五年底全體資產項下、計十八萬萬七千八百另四萬七千七百四十四元四角六分、負債項下、計十八萬萬七千五百三十二萬八千一百六十四元五角三分、總計資產總數超過負債總數二百七十一萬九千五百七十九元九角三分、即爲二十五年全體純益之數、所有決算各項表冊業經覆核無誤、除將損益情形另具報告書送閱外、特此報告、

通過公債

旋討論二十五年份公債金及股利分配提案、

利息分配

上年該行全體純益計二百七十一萬九千五百七十九元九角三分、照章按純益總額、提十分之一公積金、計二十七萬一千九百五十七元九角九分、下餘純益分配股利、計官股正息照章五厘、按二千萬元計算、計官股正息一百萬元、商股正息照章七厘、按二千萬元計算、商股正息一百四十萬元、共計官商正息二百四十萬元、與下餘純益比較、尚餘純益四萬七千六百二十一元九角四分、歸入滾存項下、當即照案通過、聞股息定於本月十五日開始發付、

改選商股

該行商股董事任期四年現已屆滿、照章應行改舉、昨經提出大會、舉行改選、由出席商股股東依次投票選舉、開票結果、

董事題名

計宋子文五七九一權、張嘉璈五八八三權、孔祥熙五八七四權、李銘五八五九權、陳輝德五八五九權、貝祖詒五八四二權、宋漢章五八三〇權、徐陳冕五八二六權、金國寶五八二四權、馮耿光五八一五權、周作民五六七〇權、卞壽孫五六一一權、以上十二人當選商股董事、又該行並奉財政部改派葉琢堂 王寶崙宋子良錢新之王曉籟杜月笙榮宗敬崔祖輝席 德懋九人爲官股董事、至下午五時半散會、聞該董事會將於明日舉行首次董事會、推選常務董事、

舉行贈宋 銀鼎典禮

又該行現任商股董事兼總經理宋漢章、服務中國銀行迄今二十五載、該行全體董監及分行經理暨全體同人、以宋氏服務二十五年、勞苦功高、成績斐然、際茲銀禧、特於昨日下午四時、同在銀行公會五樓常會室舉行茶會、並行贈送銀鼎典禮、計到宋子文周作民杜月笙宋子良馮耿光榮宗敬李馥蓀陳輝德 戴志騫錢新之徐陳冕王寶崙等數十人、由宋子文氏代表致頌詞、並行贈受儀式、其他各出席者亦多致詞、該巨型銀鼎高可四尺、上鐫宋漢章先生任職二十五年紀念、中鐫「楷模足式」四字、下鐫全體董監姓名、又該行職員毛泳豐爲仰蘅等六人、適亦服務該行二十五年、時由行贈授每人銀質紀念牌一方、上鐫該行行徽云、

出版界消息

▲特種現金保證辦法專刊● 自廣東省銀行改善保證制度實行「特種現金保證辦法」、揭載以來、各界人士以此爲吾國金融界改善保證制度之嚆矢、甚爲重視、茲銀行生活社應各界之需要、蒐集關於該問題各種資料、並廣徵專家意見評論、有馬寅初李權時金國寶潘仰堯等專論十餘篇、彙編專刊、由陳健庵氏題詞、該辦法全文係最近經各方研究補充之修正本、全書都念萬言內容豐富、闡述精詳、實爲吾國各界謀改善保證制度之唯一參考要籍、總經售處爲福州路文化生活出版社云、

▲汗血月刊出版四週年紀念● 汗血月刊爲國內研究實幹政治之唯一讀物、自二十二年四月一日出版以來、迭出「民國保甲」「文化剿匪」「實幹人物」「國民體育」「新縣政研究」「制裁漢奸」「整理田賦」「防止貪汚」及國防經濟等專號、該社以本月一日爲該刊出版四週年紀念、除由該社負責人劉百川撰著「我們在這四年中」一文刊於第九卷第一期汗血月刊外、並邀該刊作者及編輯經理各部人員假座四馬路聚豐園舉行聚餐以誌聯歡、又該刊內容亦自九卷一期起益加充實並增闢「實幹政治論文選輯」「中國與世界的動態」及「新出版物介紹」等欄、以應讀者之要求、

▲現代文藝月刊四五期合刊● 上海現代文藝社發行之「現代文藝」月刊第四五期合刊、於一日出版、本期中有王明德之「本社籌備組織之經過」一文、將該社組織報告甚詳、又如張懋森之「街頭雜寫」、王壽富之「海外奇談」、刁海天之「海天漫談」、樂德卿之「誰害了他」、潘亞民之「長山」、傅澤民之「一盒火柴」、馬弼之「都是犯了吃罪」等傑作、每冊仍售國幣三分、訂閱全年本埠連郵三角、外埠特價三角五分、索閱樣本附郵三分請寄閘北虬江路五八七號 該社編輯所當即寄奉一冊、如欲補全一二三期、每期須附郵二分、

▲高橋半月刊● 高橋出版社發行高橋半月刊、第一期今日出版、立論正確、編制新穎、評論新聞特寫、文藝信箱等、內容豐富、實爲民衆最有益之精神食糧、聞定價低廉、每年祇收一元、

▲縣黨部訓練月刊● 上海縣黨部訓練月刊、爲陳委員家沛主編每月一日出版一次、爲黨員必讀之刊物、第二期於昨日出版、內容豐富、有王任民之「樹木與樹人」、金作實之「經濟提攜論」、陳家沛之「黨義研究之路」等篇、

▲國民週報一卷七期● 南京國民週報第一卷第七期現已出版、內容極爲精彩、論著有子瀾之「親善使節」、麥君之「苦幹與堅忍」、文藝有邵瑞彭之「碑文三篇序」、汪吟龍之「記神醫倪幹卿」、均極有價值、各界如欲訂閱、請逕函南京正洪街同賢里七號該社、外埠訂閱、全年五十期、祇收二元、

▲會計季刊第二卷合訂本預約● 中國會計學社刊行吳世瑞雍家源主編正中書局發行之會計季刊第二卷、本月一日出齊、該局爲優待愛好之讀者起見、特將凡存書整理、裝訂布面精裝合訂本一巨冊、凡在本年四月底前直接向南京河北路正中書局訂購者、推九折優待、並可免費代書脊燙金字、本合訂本每冊定價二元八角、祇收二元五角二分、惟外埠須加掛號郵費二角三分、

▲模範兒童月刊兒童節特大號● 模範兒童月刊係兒童文學家谷似萍所主編、第二期於四月四日如期出版、因逢兒童節、故本期改爲特大號、售價照舊、社址上海北四川路餘慶坊念七號、

▲時代報之新陣容● 本埠時代報爲國內首創中型報紙、新聞報道素稱靈通、故銷數特佳、茲該報自四月三日起大加革新、對於新聞電訊增聘專訪、並增闢社會服務版、及舉行無名作家散文競賽會、特請文學家王統照巴甯傅東華樊仲雲等但任評閱、備有獎金以資鼓勵、至副刊篇幅亦予擴充、並登載名著長篇小說、其附屬之印刷所業已收回自辦、故印刷尤爲精良、陣容一新、

投送不出電報招領

茲有左列電報、投送不出、存本埠四川路二〇〇號上海電報局待領、請收報人本人或倩人備帶圖章、至該局領取、（電話一一三〇八〇號）、一、由（三一二五）南京、發交新亞酒店陳文虎、二、由（三六一八）、天津來發交大新公司轉李南宸、三、由（四三〇九）南京來發交揚子飯店張新亞、四、由（四六四六）南京來發交揚子飯店三三〇等夏佩卿、

五洲乳白魚肝油

魚肝油能益肺健體，豐潤肌膚，助長發育，强健齒骨，抵抗疾病，爲人人必需之滋養要素，五洲乳白魚肝油，地球麥精魚肝油，均經精密檢定，維他命含量豐富，故功效尤爲偉大且用獨特方法嬌味調製，毫無腥味，乃魚肝油中之標準製劑、

五洲藥房有限公司發行

地球牌麥精魚肝油

法言

凡讀者對法律問題、發生疑難不決者、可投函本報、當由專家隨時予以解答、

法律常識（四八一）

親屬——父母子女　弘之

關於認領及否認子女，暨確定生父之訴訟程序，已如前述，玆更就收養關係之訴訟程序，說明如次：

養父母與養子女間，因收養無效，撤銷收養，確認收養關係成立或不成立及終止收養關係而起訴者，專屬於養父母之住所地或死亡時之住所地管轄（民事訴訟法第五百七十九條），蓋以養子女與養父母，本屬同住一家，定由養父母住所地之法院管轄，正所以期調査之便利與審判之愼重而已。

雖然，此不過原則耳，若養父母無住所，或其住所不明者，則應以其居所爲住所，由其居所所在地之法院管轄；若無居所或居所不明者，則以其後之居所爲居所，即由最後居所所在地之法院管轄；如更不能依此規定定其管轄，例如最後之居所亦無可考者，則須由首都地方法院管轄（民事訴訟法第五百八十四條，第五百六十四條）。

且此項訴訟，多係養父母與養子女間相互對待，分居於原被兩造，故縱令養子女尙不能獨立以法律行爲負擔義務，依民事訴訟法第四十五條規定爲無訴訟能力，然爲顧全養子女之利益起見，又不能不設法救濟，故更於第五百八十條規定，認不能以獨立行爲負義務之養子女，有訴訟能力，使獨立爲法律行爲（註）。

（註）按民事訴訟法第五百八十二條之規定，與本條立法之意旨，略有衝突，其詳俟後論之。

佈告二

第一特院

▼拍賣動產 ▲四月七日上午十時拍賣虞洽卿路四五一號內金永年名下動產最低價二百十二元五元▲四月八日上午九時拍賣浙江路二六三號內張變臣名下動產最低價三十九元二角又廣東路六三三號內儲紀基名下動產最低價念七元五角又東熙華德路彝生里十一號內徐榮林名下動產最低價十三元六角▲四月八日上午十時拍賣七浦路怡興里念四號內榮瑞昌名下動產最低價三百五十五元五角又滙克路三三七弄六號八號內張河海名下動產最低價十八元三角又臨弄二十號[illegible]名下動產最低價八十元▲四月八日上午十時至十二時拍賣靜安寺路靜安別墅一一七號內費叔遲名下動產最低價三百十四元六角▲四月九日上午九時拍賣廣東路滿庭坊四號內倪代昌名下動產最低價八百三十四元三角▲四月九日上午十時拍賣大沽路一五四弄四號內湯[illegible]寶名下動產最低價三十六元五角▲四月九日上午十一時拍賣東京路文德里四二二號大新酒米雜貨號內動產最低價一百六十一元八角▲四月九日上午十時至十二時拍賣河南路五十號內馬物勞泰地名下動產最低價一百另八元▲四月十日上午九時拍賣北河南路三八十號內邱晢華名下動產最低價一百九十元▲四月十三日上午十時拍賣東漢璧禮路四二七弄念一號內閔可高名下動產最低價九十元另五角▲四月十四日拍賣楊樹浦富綠里十號內王寶元名下動產最低價十八元▲四月十五日十時至十二時拍賣界路永慶里念七號內郭義和名下動產最低價三百另一元三角▲四月十六日上午十時至十二時拍賣黃家沙花園路三四號內愛奎客名下動產最低價二百五十三元六角▲四月十六日拍賣新閘路樹德里九四三號內張之變名下動產最低價五十八元三角▲四月十七日上午十時至十二時拍賣華德路一二二六號內王忠林名下動產最低價七十四元七角又大沽路五四六弄九六號內范沐慶名下動產最低價四十四元七角▲四月十七日拍賣塘山路元吉里六號內王榮生名下動產最低價二十元又同路六一三號宏大昌內動產最低價三十九元一角

第二特院

▼拍賣動產 ▲四月七日上午九時拍賣華龍路三十七號內謝榮科夫名下動產最低價三十六元二角

地方法院

▼拍賣動產 ▲四月十四日上午拍賣閘北潮州會館花園路永順里一號內高阿棠等名下動產最低價八十六元

▼拍賣不動產 ▲四月八日在本院投標十二日開標拍賣杭樹治名下坐落斜土路七〇七號滬南區念五保十五圖四圩五七六號地二畝六分七厘二毫及地上平房五間兩廂最低價一萬一千七百八十八元

▼單證作廢 薛蕃妹與范金弟[illegible]借款一案業將業債務人范金弟所有坐落引翔區二十三保上十六圖舊圩四〇五號[illegible]地戶地原額六分內三分四厘五毫奕施查封在案 茲查上地單串債務人匿不交出合同登報公告作廢

判決二

第一特院

▼民事判決（三日）▲陳統基等訴陳緒壽等存款案（主文）原告之訴駁回訴訟費用由原告負担 ▲業廣公司訴曹顯灝租金案（主文）被告應清償原告國幣七十三元五角原告其餘之訴駁回 本件第一項應予假執行訴訟費用由原告負担五分之四被告負担五分之一 ▲成和五金號訴邱祥林等請求付租遷讓並保證債務案（主文）被告邱祥林應清償原告國幣八十元零三角三分前項應予假執行原告其餘之訴及對其餘部分假執行之聲請均駁回 訴訟費用由原告負担五分之二被告邱祥林負担五分之三 ▲劉世泰訴劉叔平等請求分析遺產案（主文）被告劉世元劉世京劉世芬劉世蔡劉叔平應就已故劉氏之遺產中特有財產部分分給原告四分之一 又被告劉徐氏劉[illegible]元劉[illegible]京劉世芬劉世蔡應就已故劉李氏之賸產部分給原告四分之一原告其餘之訴及[illegible]行之聲請均駁回確認劉世宗爲已故劉彥先之嗣子本訴費用由被告等連帶負担 反訴費用由原告負担 ▲上海工部局訴姜善根等捐款案（主文）被告姜善根應清償原告國幣一千一百八十六元五角 被告嚴正林應清償原告國幣二百九十三元七角五分 被告趙子蘭應清償原告國幣四百五十九元四角八分 被告錢恂如應清償原告國幣一百六十八元 訴訟費用由被告比例負担 ▲鄭佐記經租賬房訴史鶴軒等租金案（主文）被告史鶴軒應支付原告國幣五百十四元五角 許季潮應支付原告國幣一百四十元 許定海應支付原告國幣一百六十八元三角 程友信應支付原告國幣二百十元 鄭梓才應支付原告國幣一百四十元 及各自起訴日起至執行終結日止週年五釐之利息並確認原告對於被告等置於承租屋內之動產 各限於上開欠租金額範圍內有留置權訴訟費用由被告等比例負担 本判決於原告提供國幣八百元 或相當價額有價證劵爲担保後准予假執行 ▲謝同金娜訴謝司金娜離婚案（主文）原告與被告之婚姻准與離異訴訟費用由被告負担 ▲吳徵等訴新慈林協記蔬食處等欠租案（主文）被告新慈林協記蔬食處應支付原告國幣二千元 如就其財產經強制執行而無效果時 被告公昌應代爲清償訴訟費用由被告新慈林協記蔬食處負担 ▲業廣公司訴凌金山等欠租遷讓案（主文）被告凌金山應支付原告國幣五百十六元八角 吳裕興應支付原告國幣三百零四元九角喬應科應支付原告國幣四百十一元 薛正昌應支付原告國幣四百五角 史生甫應支付原告國幣三百三十六元六角被告吳裕興喬應科薛正昌史生甫並應終止租約各將承租原告之房屋遷讓 訴訟費用由被告等比例負担 ▲姚產根訴楊少文過失致人於死案（主文）被告應給付原告國幣三百元原告其餘之訴駁回 訴訟費用由原告負担七分之四被告負担七分之三 ▲郝耶拉生訴姜張連保證債務案（主文）原告之訴駁回訴訟費用由原告負担 ▲種德公司訴徐祝三租金案（主文）被告應支付原告國幣五百零三元三角 訴訟費用由被告負担 ▲種德公司訴張金生吳老頭等租金案（主文）被告張金生吳老頭應各支付原告國幣二百三十四元三角六分 陳阿東應支付原告國幣二百二十二元二角四分 訴訟費用由被告等比例負担 ▲天平南貨號訴鄭洪福等貨款及保證債務案（主文）被告鄭洪福應清償原告國幣一百十八元 如經執行無效時應由被告勤餘與烟紙店負代爲償還之責 被告封阿炎應清償原告國幣七十三元二角七分六厘 本判決第二項應予假執行訴訟費用由被告鄭洪福封阿炎等比例負担 ▲福源錢莊訴季廣珍租金及確認留置權案（主文）被告應清償原告國幣二百七十八元八角被告所有置於租賃房屋內動產確認原告有留置權 本判決第一項於原告提供國幣二百元爲担保後得予假執行 訴訟費用由被告負担 ▲陳正榮訴昌華號棉布莊票款案（主文）原告之訴駁回 訴訟費用由原告負担 ▲愛拉生訴蔡克柱等借款及保證債務案（主文）被告蔡克柱應清償原告國幣一百元均分十期給付 以一月爲一期如經執行無效時由被告徐半志代償 訴訟費用由被告蔡克柱負担本判決應予假執行 ▲麥爾加萊達理即達理事務所主訴章鵠揚保證債務案（主文）被告應代魏霞章清償 原告國幣一百七十四元訴訟費用由被告負担 ▲阿木生訴李四寶借款案（主文）被告應連帶清償原告國幣二百五十元 均分二十期給付以一月爲一期訴訟費由被告連帶負担 ▲新沙遜洋行訴陳茂文租金案（主文）被告應清償原告五百五十二元 訴訟費用由被告負担 ▲陳德明訴李松峻等票款案（主文）被告李松峻陳秋園應連帶清償 原告一百元及自二十五年九月念八日起至清償日止 週年六厘之利息被告 陳秋園應清償原告國幣一百二十元及自民國念五年十月二十八日起至清償日止週年六厘之利息 前項判決應予假執行原告其餘之訴駁回 訴訟費用由被告李松峻陳秋園連帶負担二分之一 其餘由被告陳秋園負担 ▲[illegible]公司訴匡克書租金案（主文）被告應清償原告國幣一百二十六元訴訟費用由被告負担 ▲元記賬房訴李裕興租金案（主文）被告應清償原告國幣六十八元訴訟費用由被告負担 本判決應予假執行 ▲老沙遜洋行訴姚元濟等保證債務案（主文）被告姚元濟應代金雲山清償原告國幣三百十元零五角 如經執行無效時由被告顧佩倫代償訴訟費用由被告姚元濟負担 ▲朱振鵬訴李竹賢求償律費案（主文）應清償原告國幣一二十元訴訟費用由被告負担本判決應予假執行 ▲泰利公司訴王壽敖等租金案（主文）被告王壽敖應清償原告國幣八十元被告李叔顧應清償原告國幣八十元被告王寶初應清償原告國幣六十四元被告汪阿三應清償原告國幣四十八元 訴訟費用由被告比例負担 本判決應予假執行 ▲恆利銀行信託部訴洪昌記即洪正昌等租金案（主文）被告洪昌記應清償原告國幣二百七十元及自起訴日起至清償日止週年五厘之利息被告毛順泰號應清償原告國幣二百零五元及自起訴日起至清償日止週年五厘之利息被告等置於租賃屋內之動產原告有留置權訴訟費用由被告比例負担原告提供担保四百元後本判決准予假執行 ▲精勤經租賬房訴李絅又名根福租金案（主文被告應清償原告國幣七十二元及自起訴日起至執行終了日止週年五厘之利息 原告其餘之訴駁回訴訟費用由被告負担 本判決第一項應予假執行 ▲黃臨即合豐行主人新三軼蔡即源遠公司主人貸款案（主文）被告應清償原告國幣卅八元五角 訴訟費用由被告負担本件應予假執行 ▲三和木號訴楊辛耕票款案（主文）被告應清償原告國幣二百零二元及自民國二十六年一月六日起至執行終了日止週年六厘之利息 訴訟費用由被告負担本件准予假執行 ▲毛信永訴祝榮慶借款案（主文）被告應清償原告國幣二百八十二元一角及就中二百五十四元自民國念五年八月一日起至執行終結日止週年二分之利息原告其餘之訴駁回 訴訟費用由被告負担本判決第一項原告如提供國幣三百元担保後准予假執行 ▲戴小根訴曹榮錦借款案（主文）原告之訴駁回 訴訟費用由被告負担 ▲吳寶全訴四明銀行等支款案（主文）原告之訴駁回 訴訟費用由原告負担 ▲工部局與賈福寶等稅款案（主文）被告賈福寶應清償原告國幣二十五元二角戴東棟應清償原告國幣十九元八角八分訴訟費用由被告等比例負担本判決應予假執行 ▲福源錢莊與道一職業中學等租金等案（主文）被告道一職業中學應清償原告國幣七百二十元如不履行時由被告張德奭代償確認原告對於道一職業中學之物置於承租屋內者除禁止扣押之物外限於價値前開金額範圍內有留置權訴訟費用由道一職業中學負担本判決主文第一項於原告提供担保國幣七百二十元或相當價額之有價證券後准予假執行 ▲德華行與曹德記等貨款等案（主文）被告曹德記應清償原告國幣四十一元八角三分被告江錦墉應清償原告國幣七十六元並均支付自民國二十六年三月十七日起至執行終了日止週年五厘之利息訴訟費用由被負等比例負担本判決應予假執行 ▲姚奇富與牛斌會款案（主文）被告應清償原告國幣四十二元訴訟費用由被告負担 本判決准予假執行 ▲福源錢莊與柴慶濤租金案（主文）被告應清償原告國幣五百七十八元及自起訴日起至執行終了日止週年五厘之利息訴訟費用由被告負担 ▲張榮與溫松泉等貨款等案（主文）被告溫松泉應清償原告國幣一百二十一元一角四分如執行無效時由被告丁祥甡負代償一百元之責原告其餘之訴駁回 訴訟費用由被告溫松泉負担 ▲生餘洋貨號與濟華洋貨號等貨款案（主文）被告濟華洋貨號應償還原告貨款國幣五十五元 如其財產不足清償時被告朱廣榮應負償還之責本件准予假執行訴訟費用由被告濟華洋貨號負担 ▲浙江興業銀行上海總行信託部與費叔遲租金案（主文）被告應支付原告國幣二百二十五元訴訟費用由被告負担 ▲祥基房產經租部與唐正興租金案（主文）被告應支付原告租金國幣一百七十二元訴訟費用由被告負担 ▲周胡氏與徐文煥借款案（主文）被告應償還原告國幣二百五十元並自民國十七年十二月十二日起至執行終了日止週年五厘計算之利息原告其餘之訴駁回訴訟費用由被告負担 ▲蘇達生與徐宏泰借款案（主文）被告應償還原告國幣一百八十元准自判決確定之日起均分二十期以一個月爲一期給付訴訟費用由被告負担 ▲白金生與徐文安等借款等案（主文）被告徐文安應償還原告國幣三百元 准自判決確定之日起均分五十期以一個月爲一期給付如經執行無效時被告徐鴻彪應負代償之責訴訟費用由被告徐文安負担 ▲徐仲謙與顧桓一等租金等案（主文）被告顧桓一應支付原告租金國幣四十八元小洋九角如經執行無效時被告顧深紡應負代償之責本件應予假執行訴訟費用由被告顧桓一負担 ▲強生與李金才等借款等案（主文）被告李金才應償還原告國幣六十元限令均分十個月付還如無力清償時由被告楊得芳代爲清償訴訟費用由被告李金才負担本件應予假執行 ▲恆業公司與徐寶炎欠租案（主文）被告應清償原告國幣六十四元訴訟費用由被告負担 本件應予假執行 ▲餘慶公司與萬通恆醬園欠租案（主文）被告應支付原告國幣五百八十六元八角並確認原告於被告在承租原告屋內之動產有留置權 訴訟費用由被告負担

▼刑事判決（三日）▲新閘捕房訴劉寶山竊盜案（主文）劉寶山無罪 ▲戈登路捕房訴潘金貴竊盜案（主文）潘金貴竊盜處有期徒刑二月 ▲李顏氏訴王再興等妨害家庭（主文）王再興意圖姦淫和誘未滿二十歲之女子脫離家庭處有期徒刑六月王桂香幫助意圖姦淫和誘未滿二十歲之女子脫離家庭處有期徒刑三月王桂香緩刑二年 ▲老閘捕房訴周吉清等鴉片案（主文）周吉清幫助意圖營利設所以鴉片及烟具供人吸食處有期徒刑二年褫奪公權二年宋阿三乘常陳榮根吸食鴉片各處有期徒刑六月褫奪公權一年各先施以一月以下之禁戒處分周仁清吸食鴉片累犯處有期徒刑十月併科罰金五十元褫奪公權一年罰金如易服勞役以二元折算一日 張少蘭黃少芬吸食鴉片各處有期徒刑三月黃少芬緩刑二年張少蘭如執行顯有困難准以一元折算一日易科罰金烟泡八粒小缸一只內烟少許烟槍二支烟燈三盞烟斗一只烟鍋一只烟盤二只烟扦五根戥子一付一角幣三枚二分幣二枚銅元十十六枚沒收何元芳杜晏沈阿毛王少雲無罪 ▲老閘捕房訴陳順金毒品案（主文）陳順金幫助販賣毒品處有期徒刑七年褫奪公權七年 ▲老閘捕房訴徐金榮等毒品案（主文）徐金榮金玉亭幫助販賣毒品各處有期徒刑九年褫奪公權九年海洛因二小包海洛因槍二支扦二根燭一支一分幣九十三枚銅元一百三十五枚沒收金陳氏無罪 ▲總巡捕房訴徐寶如傷害案（主文）本件不受理 ▲老閘捕房訴王樹桂等毒品案（主文）王樹桂吸用毒品處有期徒刑十二年褫奪公權十年先施以一月以下之禁戒處分海洛因少許海洛因槍二支燭一支紙四張烟絲少許洋火盒二只洋鐵二只沒收陳阿寶無罪 ▲張永祥與陸張氏等因誣告互訴案（主文）陸張氏王勵吾王金堂無罪張永祥誣告處有期徒刑六月緩刑二年其他部分無罪 ▲孫湖根訴辛根福傷害人身體案（主文）辛根福共同傷害人身體處罰金二十元 如無力完納以一元折算一日易服勞役 ▲匯山捕房訴羅吉生竊盜案（主文）羅吉生累犯以竊盜爲常業處有期徒刑三年 ▲匯山捕房訴王榮昌等妨害家庭案（主文）王玉山意圖營利略誘未滿二十歲之女子脫離家庭處有期徒刑三年併科罰金二百元罰金如易服勞役以二元折抵一日王榮昌王馬氏紀陳氏陳王氏均無罪 ▲虹口捕房訴郭紹錮搶奪案（主文）郭紹錮意圖爲自己不法所有搶奪他人動產處有期徒刑六月 ▲虹口捕房訴韓永德竊盜案（主文）韓永德在埠頭竊盜處有期徒刑六月 ▲匯山捕房訴孫榮生竊盜案（主文）孫榮生搬運贓處拘役三十日 ▲楊樹浦捕房訴季連富等竊盜案（主文）季連富連續共同毀越牆垣竊盜處有期徒刑六月季金桃連續寄藏贓物處有期徒刑四月 ▲嘉興路捕房訴張嚴氏毒品案（主文）張嚴氏幫助他人販賣毒品減處有期徒刑二年六月褫奪公權三年 ▲虹口捕房訴孫順富搶奪案（主文）孫順富搶奪累犯處有期徒刑八月 ▲匯山捕房訴吳泰章竊盜案（主文）吳泰章竊盜累犯處有期徒刑三月 ▲匯山捕房訴鄭子安等恐嚇案（主文）鄭子安鄭永安歐帝川王興昌施盛根袁繼福余海均無罪

第二特院

▼民事判決（三日）▲劉鶴年與侯裕卿償務及確認抵押權案（主文）被告侯裕卿應給付原告國幣二千五百元及自二十五年一月念一日起至清償日止按月千分之十五之利息如對該被告之財產強制執行而無效果應由被告曹宏照代償確認原告就上開債款本息對坐落上邑念七保五圖景字圩第六四七號業戶侯炳榮則田六分另九毫內割去三分四厘五毫之地及其上房屋有抵押權 原告其餘之訴駁回訴訟費用由被告侯裕卿負担 ▲陸掌福與張阿友租金案（主文）被告應給付原告國幣八百八十元 被告應支付租金 准自二十六年三月至十月之八個月間減少十分之二 被告其餘之訴駁回訴訟費用由兩造各負担 本判決第一項於原告提供國幣四百元爲担保得爲假執行 ▲施省時等與熊湘濤等借款並保證債務案（主文）被告熊湘濤應償原告等國幣二千元及分別自到期日起至執行終結日止週年五厘之遲延利息如經執行無效沈研禪戚鳴山應連帶代爲履行原告其餘之訴駁回 訴訟費用由被告熊湘濤負担 ▲沈三弟與金金龍欠款案（主文）被告應給付原告國幣一百五十元及自十七年十一月一日起週年百分之五之利息又國幣三百元及自十九年三月三十日起週年百分之十之利息又國幣二百五十元及自二十一年七月一日起週年百分之二十之利息又國幣二百十元及自念二年九月念八日起週年百分之十五之利息各至清償之日止原告其餘之訴駁回 訴訟費用由被告負担 ▲孫龍吉等與陳子鈞借款貨款並給付工資案（主文）被告應清償原告孫龍吉國幣一千三百五十元零六十分陳慶記國幣一千元陳世梅國幣三百元周玉泉國幣一百元張裕發國幣七百元李叔記國幣二百二十五元六十三元吳順興國幣四十二元八十分胡阿貴國幣三十九元零四分吳纖賢國幣十七元王鳴一國幣十四元七十分楊聚與國幣十三元四十分吳華根國幣五十六元六十分邵叔偉國幣四十元陳子明國幣九十七元八十四分 訴訟費用由被告負担本判決應予假執行 ▲高易經租賬房與張巧生等租金並返還房屋案（主文）被告張巧生應向原告支付國幣四百四十四元[illegible]十分 被告陳蛀記應向原告支付國幣四百十元零六十分 原告其餘之訴駁回訴訟費用由被告等比例負担 本判決於原告提供國幣四百元爲担保後得假執行 ▲麥爾加萊達理與高鑫霞租金案（主文）被告應支付原告國幣二百四十元 訴訟費用由被告負担 ▲沙渡生與金玉等借款案（主文）被告金玉應償還原告國幣九十元及自民國二十五年二月一日起至二十六年二月念八日止週年二分之利息均分二十期清償以一個月爲一期 如經強制執行而無效時由被告姜幼山負責代償 原告其餘之訴駁回本判決應予假執行訴訟費用由被告金玉負担 ▲大來紙號與陳啓銳票款案（主文）被告應給付原告國幣四百元訴訟費用由被告担負 本判決應予假執行 ▲上海銀行信託部與矮爾愛司柯祿夫等欠租及保證債務案（主文）被告矮爾愛司柯祿夫應給付原告國幣四百十八元六角四分 如經執行無效被告阿蘭克新哥應代負清償之責 訴訟費用由被告矮爾愛司柯祿夫負担 本判決經原告提供國幣二百元爲担保後准予假執行 ▲尹福泉與陳浩金會款案（主文）原告之訴及假執行之聲請駁回 訴訟費用由被告負担 ▲裕泰木器號與唐仁賡參加分配案（主文）原告之訴駁回訴訟費用由原告負担 ▲普冷星與陸錦蓀保證債務案（主文）被告應代劉立成給付原告國幣二百元 訴訟費用由被告負担 ▲韓阿囡等與陳引麒債務再審案（主文）再審之訴駁回 再審訴訟費用由再審原告等連帶負担 ▲黃子斌與曹一喜保證債務案（主文）被告應代曹協吉紙號償還原告國幣四百元及自民國念五年三月一日起至執行終了日止週年五厘之利息 原告其餘之訴駁回 訴訟費用由原告負担三分之一餘由被告負担 ▲大華地產公司與王啓順等租金案（主文）被告王啓順應支付原告國幣三百九十六元 被告朱古農應支付原告租金國幣一百三十八元 並應將承租馬浪路東明德里九號房屋恢復原狀 原告其餘之訴駁回訴訟費用由被告等比例負担

地方法院

▼民事判決（三日）▲徐金山與曹阿根因欠租及遷讓案（主文）被告應給付原告國幣二十一元 並遷讓出屋前項判決予以假執行訴訟費用由被告負担 ▲奚玉山與方義福等因租金案（主文）被告方義福應給付原告國幣五十二元五角 並遷讓出屋關於給付租金部份如經執行而無效果時被告薛順記應代爲清償確認原告就前項金額限度內對於被告方義福置於公益里七號房屋內之動產有留置權第一項判決予以假執行訴訟費用由被告方義福負担 ▲馬叔宜與毛定侯因債務案（主文）被告應償還原告押款國幣五百元及自民國二十六年二月五日起至執行終了日止週年五厘計算之利息又利息國幣二十元 確認原告對於被告存在太右昌保證金國幣二千元有優先受償權原告其餘之訴駁回訴訟費用由被告負担九分之五餘由原告負担 ▲納特留開爾與奧夾摩西因貨款案（主文）被告應給付原告貨款國幣六十二元 前項判決應予假執行訴訟費用由被告負担

▼刑事判決（三日）▲唐文保傷害案（主文）本件公訴不受理 ▲童非仁竊盜案（主文）童非仁共同結夥三人以上於夜間侵入居住之建築物竊盜處有期徒刑八月 ▲楊氏傷害案（主文）本件公訴不受理 ▲楊福寶竊盜案（主文）楊福寶連續竊盜處有期徒刑二月 ▲徐阿三等竊盜案（主文）徐阿三李阿大共同竊盜處拘役五十日 ▲胡吉慶竊盜案（主文）胡吉慶竊盜處拘役念日 ▲趙海寶竊盜案（主文）趙海寶竊盜處拘役卅日 ▲錢浦連妨害秩序案（主文）錢浦連公然公務員之服飾官銜處罰金六十元如易服勞役以一元折算一日

批示二

第一特院

▼民事批示（三日）▲王朱氏王祖銓狀請爲請予發給執管王嵩榮遺產證書由狀及報章等件均悉 准予發給執管遺產證書仰來院具領可也附件存此批

第二特院

▼民事批示（三日）▲丁子記爲與中華電機針織羅紋襪廠票款案聲請確定訴訟費用額由狀悉 仰即[illegible]之計算書繕本及釋明費用額[illegible]此批

▼刑事批示（三日）▲胥尤氏狀請准將胥萬榮交保由狀悉 胥萬榮准交隨傳隨到舖保或一百元現金保證仰即知照此批

地方法院

▼民事批示（三日）▲朱阿寶爲婚姻自主聲請備案由狀悉查婚姻應由男女當事人自行訂定未成年之男女訂定婚約應得法定代理人同意爲民法第九百七十二條及第九百七十四條所明定所稱婚姻自主殊無備案之必要仰即知照此批 ▲韓康氏爲其夫已故請求脫離夫家獨立生活聲請備案查本案家屬依法本可由家分離惟法無備案明文所請應毋庸議此批

▼民事執行（三日）▲鼎甡源記莊狀請參加分配由狀悉候依法核辦此批

▼刑事批示（三日）▲王莊福因妨害農工商案聲請停止羈押由狀悉查該被告係自上海第一特區地方法院提來本院審結仍須解送法院所請礙難照准此批 ▲費朱氏因趙吉人妨害風化等罪案聲請撤回自訴由狀悉本案關於妨害部分准予撤回惟查妨害家庭並非告訴乃論之罪依法不得撤回此批 ▲劉[illegible]氏等因王盛德妨害家庭案聲請均係押交被告甲狀悉查該被告之保人案經本院於去年十二月間函送本院檢察處在案結果如何仰向本院檢察處查明可也此批

公示送達二

第一特院

▼民事案件 ▲王志華與傅申伯等因借款一案 被告張思之應爲送達之處所不明文件無從送達

▼刑事案件 ▲荀曙青訴張學芹等傷害一案 茲因被告張學芹住址不明該被告應收之文件無從送達 ▲案准江蘇高等法院第二分院書記室函轉最高法院書記室函送金炳桃因詐欺上訴案判決及裁定囑爲公示送達等由到院查被告金炳桃住址不明該被告應收之文件無從送達 ▲曲春波竊盜免刑一案茲因被告曲春波住址不明該被告應收之文件無從送達 ▲老閘捕房訴黎朱氏等妨害家庭一案茲因被告陳丁氏楊劉氏住址不明該被告應收之文件無從送達 ▲總巡捕房訴楊瑞陶等搶奪一案 茲因被告楊瑞陶住址不明該被告應收之文件無從送達 ▲老閘捕房訴黃寶生等鴉片一案 茲因被告虞亮住址不明該被告應收之文件無從送達 ▲談文祿等僞造嫌疑一案 業經本處偵查終結並提起公訴在案 茲因被告張談生李嵐慈二人所在不明各該被告應收受之起訴書無從送達

▼定期開審 ▲張仲侯等與江南銀行等因存款一案 本院於四月念四日下午一時卅分開審 ▲華品烟公司與利記烟行等因貨款一案 本院於四月念六日上午九時開審 ▲哈沙德與密爾海因欠租遷讓一案 本院於四月念六日上午九時開審 ▲上海房屋租賃信託社與王恩貴因欠租遷讓一案 本院於四月念六日上午九時念分開審 ▲同安審記公司與陳慶生因保證一案 本院於四月念七日下午二時開審 ▲松春義醬園與王仁嘉等因票貨款一案 本院於四月念七日下午二時開審 ▲傑古勃司與特門濫發支票一案 本院於五月七日下午二時在刑事第九法庭開審

第二特院

▼民事案件 ▲陳料記與邱鑫培等爲租金一案茲因被告邱鑫培等所不明特此公示送達 ▲皮哈拉與阮林根等因債務一案前因被告阮林根周大來孫彼得應爲送達之處所不明特此公示送達

▼刑事案件 ▲警務處訴陳鶴榮捲烟漏稅一案 茲據法警報稱被告陳鶴榮所在不明裁定正本無從送達

▼定期開審 ▲陳桂榮與吳聚昌爲借款一案規定四月念三日下午一時卅分言詞辯論 ▲賴安凡賽工程師與特夫依沃維道夫爲負担一案規定四月念六日上午十時言詞辯論 ▲魏希洛考夫與伊發司拉爲等票款一案規定四月念六日上午十時言詞辯論 ▲國華煤球廠與黃承裕等爲貸款一案規定四月念六日上午十時十五分言詞辯論

地方法院

▼定期開審 ▲立揚綢緞局與朱寶如等因欠款訴訟事件 定於四月九日上午九時三十分開審

質疑

追償票款

▲問 上海某錢莊約在十二年前倒閉、而發出之莊票、迄未兌現、今値知某某爲該莊合夥人、可否向其追償、合夥人是否須負給付責任、莊票之時效、有無問題、統乞裁答、（鄔玉成）

▲答 莊票（即錢莊本票）上之權利、自到期日起三年間不行使者、因時效有消滅、票據法第十九條第一項有明文規定、某錢莊之莊票、發於十二年前、其票據上之權利、早已罹於時效、惟執票人對於該莊如別有債權、則仍得向該莊之合夥人求償（普醉）

買賣土地

▲問 某甲有基地一方、賣與某乙、賣契上祇書明基地之畝分及價金若干、基地上有舊屋一所、賣契上並未載明連同基地一併賣與某乙、則該屋之所有權、是否一併移轉與乙、該舊屋之當拆除、雙方並無爭執、惟拆下舊料、究應屬於何人、某乙擅將所有舊料、收爲己有、是否合法、（張桂興）

▲答 土地所有權與地上建築物所有權各自獨立、不能因土地所有權之移轉、而即認爲地上建築物之所有權、亦隨同移轉、甲乙之間、既無買賣地上建築物之契約、乙即不能將甲所有之建築物據爲己有、（普醉）

疑問二則

▲問 一、法院判決二百元以下債務、以職權宣告假執行、載明於判決主文、如此情形、原告人是否即可不待判決確定而即聲請執行、並須繳納執行費否、二、請求法院發給判決確定證明書、要否繳納聲請費、（朱琴秋）

▲答 一、即可聲請執行、聲請執行時自應繳納執行費、二、應具狀聲請、並繳納聲請費、（普醉）

回力

中央運動場

今晚八時起賽

星期日午后加賽日場

霞飛路亞爾培路口

1 安杜利	1 蘇羅沙伯
2 拉飛爾	2 普登巧
3 依甲蘇	3 古巴龍
4 海拉多	4 勞萊查
5 古禮地	5 后蘭多
6 爾魁地	6 歐蘭加
1 賈多	1 加拉地
2 莫克力骨	2 泰寶達
3 奧薩	3 爾加
4 皮而抱	4 皮浪多
5 楚曼地	5 阿斯佩帶
6 沙薩門地	6 色拉伊

上海拆城的逸聞

火山

[illegible]則馬早，其於此事運動最力者，爲李平書（鍾珏）先生．此爲人所共知，無庸多述者也．惟其間亦有一二逸事，爲一般人所未及聞者，如其發端乃遠在清光緒二十六年，如彼時外人計劃推廣租界等事，均足爲珍聞也．李先生自撰「且頑老人七十歲自敘」一書，言此事甚詳，今將關於此事之兩段，照錄如下，並於年代及人名下加以註解，以便一覽．（以下爲且頑老人自敘原文）

余（李先生自稱）自壬寅（清光緒二十八年）在鄂，見武昌創辦警察，站崗頗覺有效．每思上海城廂及南市，亦當做而行之．癸卯（清光緒二十九年）回滬，言於袁觀察（樹勛），因謂「地方道路溝渠，一切工程，皆須地方紳董評，方有實效．[illegible]（廣東遂溪縣，時李先生爲該縣知縣），會見法人所繪地圖，謂擬請政府將上海縣治移[illegible]行鎮，原有城垣拆毀，其地併入法界，填溝渠以消疫癘，修道路以利交通．雖其說未必能行，然與其爲他入口實，不如先自拆之．查上海無積穀庫，無儲金，富室巨商，皆存城外，苟辦巡警，城何所用！一觀察頗以爲是．冬間江督周玉山（馥）制軍蒞滬，觀察報[illegible]總工程局歸紳辦理，並述余主張拆城之議．玉師深以爲然．謂「余在天津拆城，築路，通電車，商市日見繁盛，可爲先例」．觀察以告曾少卿（鑄）[illegible]姚子讓君領銜具稟．「文構」一[illegible]（見且頑老人七十歲自敘一七六頁）此爲上海拆城之嚆矢．

於庚子（清光緒二十六年）五月．余返自粵東，滬城龍門書院同學，爲余洗塵，席間，余言「法人繪圖議拆城推廣

，不如及早自拆，以保地方」．維時聞者疑信參半．癸卯，（清光緒二十九年）言於袁觀察（名見前），雖動容．乙巳．（清光緒三十一年）周玉帥（名見前）蒞滬，袁公告之，頗合帥意．時余任苦，乃由姚子讓領銜具稟．既而反對者電阻，事遂中止．戊申（清光緒三十四年），蔡伯浩（乃煌）觀察蒞任，首詢拆城事．謂當開會取決．於是在明倫堂開會，（按．文廟明倫堂），反對者知理論不足以取勝，乃揚言「有人主張拆城者，演說時當饗以城磚」於是欲言者不敢言

[illegible]

[illegible]而未深交也．

黃任之所記的 姚農盦先生

（火山）

按，姚農盦先生，名文構，字子讓，上海人．生於清咸豐七年，卒於民國二十二年，七十七歲．先生生平留心經世之學．入民國後．曾一度爲議員，以反對賄選而南歸，於地方公益事，多所盡力．人皆知之．今讀黃任之先生所作「嗚呼農盦先生」一文，可作姚先生逸事觀也．爲轉錄如下：

嗚呼農盦先生

當我十三歲時，鄉居業八股，得一文，題曰「始吾於人也」，清空一氣，深慕作者之爲人．或曰「此上海姚先生文構所作」，顧吾未之識也．稍長，來上海，省錫山先叔祖，及譽谷先叔於龍門書院，以院外生應月試，則見有衣冠領導諸生，面皙如玉者，曰，此沈先生恩孚也．一人，貌古樸，神氣湉[illegible]

[illegible]

寶山路上的殉職警察紀念碑

▲柳亞子先生撰碑文

[illegible]

上海各國領事館史語

（上海歷史播音演講）

前幾年，記得曾經說過一些「上海外交機關的變遷」，現在，想再來說一說在滬各國領事館的歷史．不過，各國駐滬領事館數目，常有變動，據目下調查，已有二十七個，一時似乎說不完還許多，所以此刻祇擬說說最早成立的十幾個，而說的範圍，最着重於下面這三點：

一、創設的年份

二、昇格的年份

三、署址的變遷

換句話說，就是着重在「館的本身」，此外，則不欲有所闡述．茲依照成立先後，分別略說如下：

英國　英國駐滬領事館　創設於道光二十三年（一八四三），到光緒十三年（一八八七），才昇格爲總領事署，第一任領事爲巴富爾(George Balfour)，第一任總領事爲魯勃生(Sir Daniel Brooke Robertson)．署址初係租賃城內一顧姓大宅，道光二十六年（一八四六）始租定李家莊房地一百餘畝，作爲永久的署址，但隔了三年，卽遲至道光二十九年六月初二日（一八四九年七月二十一日）方行遷入辦公．這就是現今黃浦灘頭英總領署所在之處．不過該署房屋曾於咸豐二年（一八五二）翻造過一次；同治九年十一月（一八七〇年十二月）又燒過一次，現在所看到的，是同治十一年（一八七二）從新蓋造過的．（未完）

[illegible]

生活須知

禮義廉恥

整齊清潔

簡單樸素

九六公債續騰漲

統一仍在不定狀態中

[illegible]

標金初降後平

同業交易稍繁

結果升一角

半天相差五角

[illegible]

交換所交換數報告

[illegible]

遺失聲明

遺失股票聲明作廢

遺失聲明

遺失摺存

遺失聲明

遺失聲明

遺失類

遺失收據聲明

遺失聲明

遺失啓事

遺失聲明

遺失聲明

遺失圖章聲明

遺失股票及升股憑單聲明

遺失公司註冊執照聲明作廢

存單被焚

符號遺失作廢

黃雄師表源緊要聲明

子律代黃記聲明

奚玉書會計師代表金有限公司並通告清解股份公司散算

離婚啓事

重要聲明

聲明作廢

聲明銅牌作廢

聲明作廢

公和昌花號加記正記聲明

推受盤聲明

卓世實表紙反卡出盤

騰根律師代表粵紙對公公司

幹梁與大公司啓

潘君代卡爲華司事

離異聲明

謙泰米號推盤受盤聲明

推股聲明

推受股聲明

江蘇上海第一特區地方法院公告

兼理川沙縣政府佈告第號

周春柳堂啓事

王福泉律師代表徐受與肉麵館緊要聲明

受盤聲明

民衆廣告

遺失田單聲明作廢

遺失田單

聲明類

江蘇上海第一特區地方法院公告

錢源律師代表劉證泉秀兩英馬顏離婚公告

黃源記啓事聲明

[illegible]